CORTESIA

Tempo: Bom, com nebulosidade.
Temperatura: Em declínio.
Ventos: Variáveis, fracos.
Máxima: 25.2 (Penha).
Mínima: 15.0 (Santa Teresa).

Diario Carioca

Fundador: J. E. de Macedo Soares

ANO XXXV — N.º 10.555 • • • • • • • • • • RIO DE JANEIRO, TERÇA-FEIRA, 14 DE AGOSTO DE 1962

Brochado hoje na Câmara

BRASÍLIA — O primeiro-ministro Brochado da Rocha comparecerá, hoje, às 16 horas, à Câmara dos Deputados, quando fará a defesa dos projetos de delegação de podêres que apresentou ao Congresso, semana passada, na última sexta-feira. Durante o dia de ontem, o "premier" Brochado da Rocha estêve recolhido ao sítio do Ipê, onde, com seus mais íntimos auxiliares, preparou o discurso que pronunciará na Câmara. No domingo, o primeiro-ministro estêve com o sr. João Goulart, na fazenda do Uruaçu, onde conferenciou durante algumas horas.

Gen. Jair: III e I Exércitos unidos na crise

Para Guarnição do Sul Brasil não pode parar

"Existe uma verdadeira comunhão de pensamentos e de perfeito entendimento entre o III e o I Exércitos, tendo em vista os graves problemas nacionais e os destinos dêste país" — afirmou ontem, respondendo a uma saudação que o gen. Osvino Ferreira Alves lhe fizera, o gen. Jair Dantas Ribeiro, comandante das Guarnições do Rio Grande do Sul, Santa Catarina e Paraná, ora em trânsito pelo Rio.

A definição do gen. Jair Dantas Ribeiro foi considerada de excepcional importância em todos os círculos políticos e militares, uma vez que circulavam notícias no Rio e em Brasília indicando o gen. Osvino Ferreira Alves como defensor de uma ação imediata para pôr fim à crise nacional e seu companheiro do III Exército como elemendo moderador. O pronunciamento de ontem mostrou ser inverídica essa versão.

HOMENAGEM PELAS PROMOÇÕES

O encontro entre os comandantes do I e III Exército foi motivado pela homenagem que o primeiro prestou ao segundo e ao seu chefe de gabinete, gen. Albino Silva, por motivo das recentes promoções que os elevaram, respectivamente, a general-de-exército e a general-de-brigada.

A êle compareceram, além de comandantes dos Corpos de Tropa, diretores e chefes de repartições e estabelecimentos militares, os generais Emílio Maurel Filho, comandante da 1a. Região Militar; Augusto Magessi, comandante da 1a. Divisão de Infantaria e Guarnição da Vila Militar; Ladário Pereira Teles, comandante da 4a. Região Militar; Antônio Henrique Almeida de Morais, comandante da Artilharia de Costa da 1a. RM; Silvino Castor da Nóbrega, comandante da Divisão Blindada; Cunha Melo, chefe do Estado-Maior do I Exército; José Públio Ribeiro, comandante do Grupamento das Unidades Escolas; Nicolau Fico, comandante da 10a. Região Militar; Augusto Silvei-

(Conclui na 3ª página)

'Show' aéreo de adeus

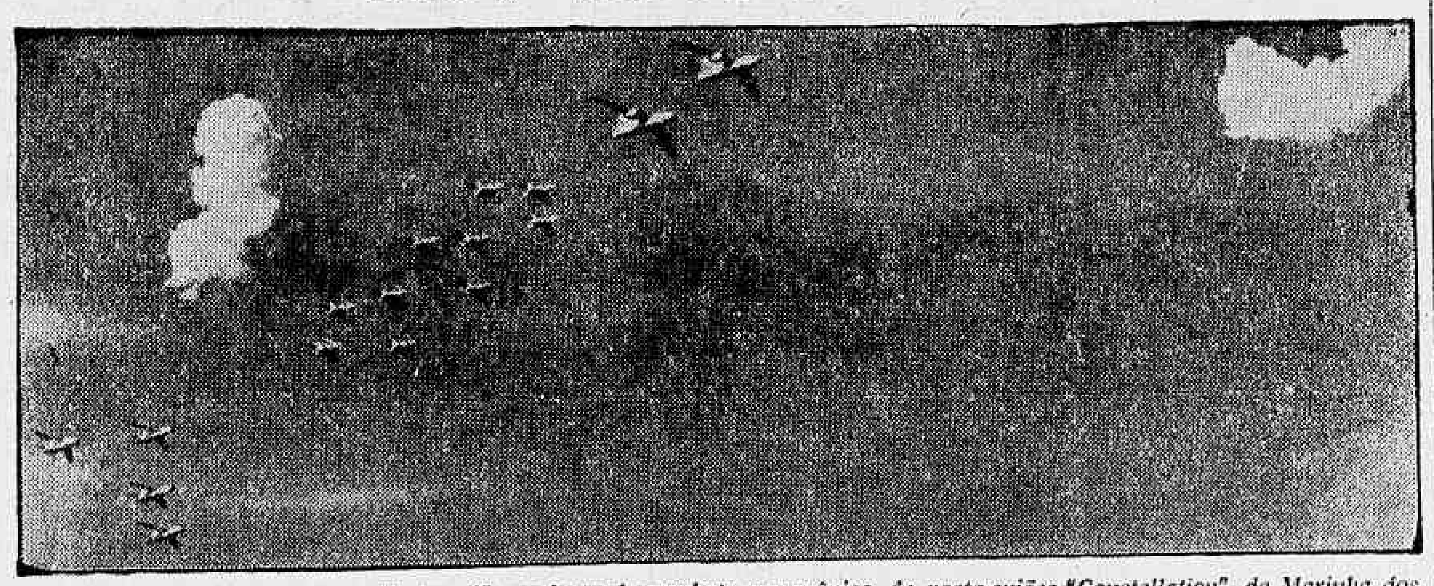

Vinte aviões a jacto de combate supersônico, do porta-aviões "Constellation", da Marinha dos Estados Unidos, ofereceram ontem aos cariocas um magnífico "show", em Copacabana, cortando os céus da Guanabara, como despedida ao povo do Rio, que soube acolher carinhosamente a tripulação da belonave. O "Constellation", agora, dirige-se para o Pacífico, a fim de se incorporar à frota norte-americana naquele oceano. Em vista de suas gigantescas dimensões, que o impossibilitam de atravessar o Canal do Panamá, o maior porta-aviões do mundo, que ontem deixou a Guanabara, contornará o Cabo Hornos, na extremidade meridional da América do Sul. Seu primeiro pôrto de escala será Valparaíso, no Chile

Incidentes na festa do 'Muro da Vergonha'

BERLIM, 13 — Os residentes na Zona Ocidental de Berlim liderados por um grupo de jovens que conduziam uma grande cruz ao longo do "Muro da Vergonha", construído há um ano, entraram em choque ontem, com os policiais comunistas, que lançaram a êsmo 130 granadas de gás lacrimogêneo.

Os três minutos de silêncio que segundo as disposições oficiais deveriam comemorar o primeiro aniversário do erguimento da parede divisória da Alemanha transformaram-se em 3 minutos de ruído ensurdecedor com os automobilistas tocando buzinas e as fábricas uivando suas sereias.

"PROVOCAÇÃO AO POVO"

Em um discurso dirigido à população da Alemanha Ocidental, o prefeito Willy Brandt disse que o 13 de agôsto é uma provocação a todo o povo alemão.

— "Ninguém pode furtar-se à pergunta sôbre se fizemos antes e depois do 13 de agôsto tudo o que pudemos fazer quando em 1945 se abriram as portas dos campos de concentração nazistas, milhões de pessoas não sòmente na Alemanha, juraram fazer todo o possível para evitar a repetição disso, porém 16 anos depois de terminada a guerra a parte da Alemanha sob contrôle soviético foi convertida em um grande campo de concentração.

ADENAUER PEDE JUSTIÇA

Os dezessete milhões de habitantes da Zona soviética da Alemanha, não renunciaram à esperança de recuperar a liberdade. Disto está convencido o chanceler alemão Konrad Adenauer, segundo expressou num discurso televisado por motivo do aniversário da construção, pelos comunistas da "Muralha da Vergonha".

Com o tempo, assegurou, a Justiça e a liberdade se imporão à injustiça e à opressão. Os dezessete milhões de sêres da zona soviética alemã, acrescentou, tem de saber que todo o mundo livre está atrás dêles e de seus desejos de liberdade.

(Conclui na 5ª página)

Norma é beleza

"Miss" Universo-62, Norma Nolan, virá ao Rio para mostrar aos brasileiros porque é a mais bela do mundo

Miss U amanhã no Rio para 8 dias de visita

Norma Beatrice Nolan, a bela argentina que conquistou em Miami o título de "Miss Universo — 1962", chega amanhã ao Rio para uma visita de oito dias ao Brasil, incluindo-se em seu programa estadas rápidas em São Paulo, Salvador e Recife.

"Miss Universo" receberá, por sua visita ao Brasil, dois milhões de cruzeiros pagos pela Alton Promoções, que também a levará a outros países sul-americanos. Em sua pátria, Norma tomará parte em programa de televisão especialmente produzido para ela.

(Conclui na 5ª página)

EUA rumo a Vênus

WASHINGTON e PARIS — Os Estados Unidos deverão lançar na próxima semana um foguete em direção ao planêta Vênus, numa segunda tentativa que é tida como perfeitamente apta a atingir o objetivo — o que foi frustrado no primeiro intento — ao que informou o sr. R. J. Fahnestock, representante da Administração Nacional de Aeronáutica e Espaço na Austrália.

O Quartel-General da OTAN, em Paris, anunciou que Grã-Bretanha, Noruega, Dinamarca e Turquia, formaram um consórcio para fabricar na Europa o projétil americano "Bullpup", que produzirá inicialmente vários milhares de mísseis.

"MARINER II"

No dia 21 de julho último, a cápsula espacial "Mariner One" foi deliberadamente destruída, logo após o seu lançamento, devido a êrro no sistema de orientação em terra. O "Mariner Two" levará entre 100 e 140 dias para cumprir o percurso de 224 milhões de milhas a Vênus — a estrêla vespertina.

O Sr. Fahnestock declarou que o disparo teria de ser efetuado antes do dia 10 de setembro, enquanto o planêta ainda estivesse próximo da Terra, havendo tôdas as indi-

(Conclui na 5ª página)

Russo conquista título de 1o. 'milionário do astral'

MOSCOU, BRASÍLIA, CIDADE DO VATICANO, PARIS, WASHINGTON, LONDRES — O cosmonauta soviético Andrian Nikolayev converteu-se, na noite de ontem, no "primeiro milionário" do cosmos, seguido de perto por seu companheiro Pavel Popovich, a uma velocidade de mais de 27 350 quilômetros por hora. Entre as 14,30 e 15,00 horas (de Brasília), quando cumpria a 39ª volta em tôrno da Terra, Nikolayev conquistou o galardão do espaço sideral.

Enquanto as duas naves (Vostok III e IV) prosseguem seu vôo, a mais de 1.600 quilômetros de altura, os dois cosmonautas conversam entre si: "Águia de Ouro" chamando a "Falcão" — disse Popovich em uma transmissão que foi captada nesta capital: "Sinto-me perfeitamente. Dormi bem. Meu estado de ânimo é magnífico". "Falcão" chamando "Águia de Ouro — respondeu Nikolayev: "Ouvi-o bem. Tudo anda bem por aqui. Sinto-me bem".

VÃO ATÉ O FIM

O anunciado bom estado físico dos cosmonautas dá lugar à conjectura de que ambos decidiram continuar o vôo até o limite, aconteça o que acontecer. Sinais espaciais captados na manhã de ontem, fora da União Soviética, davam conta de que um ou ambos cosmonautas desceriam à Terra durante o dia. Ao anoitecer, contudo, as duas cápsulas continuavam em órbita e são remotas as possibilidades que — pelo menos até amanhã — aterrem. Os dois cosmonautas enviaram esta noite uma mensagem conjunta de felicitação aos cientistas russos que desenharam as cápsulas Vostok III e IV.

A viagem espacial das duas astronaves soviéticas "Vostok III" e "Vostok IV" continua regularmente. O astronauta Popovich aparece nos vídeos dos aparelhos de televisão enquanto estava fazendo sua refeição. Ele parecia estar em completo confôrto na cabine. No momento da irradiação, Popovich estava sobrevoando a zona européia da União Soviética. Em uma transmissão de comentário, dedicada ao vôo das duas astronaves, a rádio de Mosvou afirmou que a técnica missilística americana não está em condições de enviar ao cosmos duas astronaves, pois um lançamento análogo ao efetuado pelos técnicos soviéticos requer misseis que ofereçam a maior segurança e precisão

"Não resulta — afirma a

(Conclui na 5ª página)

Para
Senador
JURACY
MAGALHÃES

Esperança

O embaixador Hugo Gouthier ao desembarcar ontem no Galeão

Censura é de Jânio

Informando que o decreto 50.840 foi expedido "ainda ao tempo do govêrno Jânio Quadros" que manda censurar programas políticos em rádio e em televisão, a Agência Nacional distribuiu, ontem, uma nota à imprensa, comunicando ter o coronel Leonel Martins Nei da Silva, presidente da Comissão Técnica de Rádio "informado" à reportagem que a medida está sendo executada de modo satisfatório em clima de melhor compreensão"

A nota, distribuída pela Agência Nacional ontem à noite, é do seguinte teor:

"A propósitod o cumprimento em todo o território nacional da recente portaria do ministro da Justiça, sôbre o rádio e a televisão, o coronel

(Conclui na 5ª página)

"Diversão, depois..."

O senador Reginaldo Fernandes quando salientava não ter localizado qualquer buate em Moscou

Senador: 'Moscou não tem buates'

"A União Soviética vive num completo isolamento do resto do mundo e o seu povo preocupa-se, sòmente, com o trabalho e estudo, quase não se interessando em recrear o espírito".

Essa observação foi feita pelo senador Reginaldo Fernandes, presidente da Comissão de Saúde do Senado, ao regressar, ontem, de Moscou, onde participou do Congresso Mundial contra o Câncer. Acrescentou, na ocasião não ter encontrado, durante seus passeios pela capital soviética, nenhuma buate. Quanto ao ingresso dos cinemas, achou-os excessivamente caros — cêrca de 90 kopecks (quase 1 rublo ou 1 dólar) por pessoa.

"NOVIDADE"

Prosseguindo, citou, como exemplo da falta de contato com o mundo exterior, a visita que fêz a um importante hospital de Moscou, no qual foi surpreendido por um de seus diretores que o convidara a visitar a Secção de Abreugrafia, indagando-lhe na ocasião se conhecia o "nôvo" processo que tanto vem facilitar o trabalho da medicina no levantamento toráxico das populações...!

Frisou o senador Reginaldo Fernandes que "o médico russo ficou ruborizado, de tão encabulado, quando lhe informei que o inventor de tão maravilhoso processo era... um brasileiro". "E finalizando disse "o homem estava absolutamente certo de que o inventor da abreugrafia era um cientista soviético".

Tarifas do café para Itália baixam em 40%.

Procedente de Roma, chegou ontem ao Rio o embaixador Hugo Gouthier, a fim de ultimar detalhes relacionados com o recente acôrdo firmado pela Missão Werter de Azevedo, presidente da Carteira de Câmbio do Banco do Brasil com as autoridades italianas, no sentido de que fôssem baixadas as tarifas alfandegárias sôbre a importação do café brasileiro.

Informou o embaixador Gouthier que a Missão Werther de Azevedo concluiu, com pleno êxito, os entendimentos levados a efeito há um ano pela missão Roberto Campos e completados pelo ex-chanceler San Tiago Dantas através de memorandos enviados ao Govêrno italiano, que propunham fôssem reduzidas as taxas sôbre o nosso café.

REDUÇÃO DE 40%

As autoridades italianas firmaram acôrdo resolvendo reduzir em 40% as taxações sôbre o café, sendo que 25% em forma definitiva e 15% numa redução provisória até novos entendimentos.

— "Tenho fundadas esperanças — acentuou o sr. Gouthier

(Conclui na 3ª página)

Mérito Militar

O sr. Juraci Magalhães, não como governador da Bahia, mas na qualidade de ex-adido militar do govêrno brasileiro, em Washington, recebeu do embaixador Lincoln Gordon, dos Estados Unidos, a medalha da Legião do Mérito do Exército norte-americano, no grau de oficial. Na foto, o sr. Juraci Magalhães quando era cumprimentado pelo sr. Lincoln Gordon. Ao centro, o coronel Lonning, adido militar dos Estados Unidos no Brasil

Karina no Rio: Bardot já não atrai os fãs

Afirmando que o ciclo da "nouvelle vague" francesa está prestes a acabar e que os temas versando sôbre sensualismo e adultério já não atraem os fãs, desembarcou, ontem, no aeroporto do Galeão, em trânsito para Buenos Aires, a bela artista dinamarquesa Ana Karina, que atuará no filme francês "Le Rat d'Amerique" ao lado de Marie Laforet e Charles Aznavour.

Viajando em companhia de seu marido, o diretor Jean Luc Godard, a atriz, por sua grande simplicidade e trajos discretos, quase não foi notada entre os presentes. Durante o curto contato que manteve com a reportagem Ana Karina informou que "nem mesmo vedetas consagradas como Brigitte Bardot conseguem o prodígio de agradar o público europeu".

OUTROS MERCADOS

"A "nouvelle vague" precisa renovar-se — prosseguiu — e por êsse motivo é que estamos procurando fazer cinema em outros países. Além do mais o segundo mercado de filmes franceses é a América Latina e daí o empenho dos produtores em agradar aos locais"

FILMES REGIONAIS

Salientou Karina, protagonista de "Uma Mulher é uma Mulher" e ex-modêlo exclusivo da revista "Jours de France", como manequim do costureiro Pierre Cardin, além de participante de dezenas de "jingles" antes de entrar para o cinema, que seu marido aproveitará a viagem para aquilatar da possibilidade de filmar histórias transcorridas no Brasil, Argentina e Venezuela, a exemplo de Marcel Camus, "que está ganhando Muito dinheiro com o Orfeu Negro".

Fim da "nouvelle"

Discretamente, sem se fazer notar, Ana Karina aproveitou a estada de alguns minutos, no Galeão, para descansar e falar sôbre seu nôvo trabalho, em Buenos Aires

Julgado inconstitucional e nulo o parlamentarismo

O juiz Gabriel Treceiro de Miranda, da Comarca de Cambé, Paraná, considerando inconstitucional o Ato Adicional, que criou o sistema parlamentarista, ora em vigor, concedeu mandado de segurança ao advogado Antônio Rocha, que o requereu, em causa própria, contra autuação da autoridade local do Ministério do Trabalho, em face de estar pagando salário mínimo a seu secretário, inferior ao previsto pelo decreto 51.336, de 13-10-61 (que o juiz tachou de inexistente), de autoria do Conselho de Ministros.

O Tribunal Federal de Recursos, a quem o magistrado recorreu ex-oficio, julgará, assim, pela primeira vêz, desde que foi implantado o nôvo sistema de govêrno no Brasil, a inconstitucionalidade do ato adicional e a conseqüente "inexistência da autoridade do Conselho de Mi-

(Conclui na 3ª página)

"SÃO PAULO"
COMPANHIA NACIONAL DE SEGUROS DE VIDA
DIRETORES:
Dr. José Maria Whitaker
Dr. José Carlos de Macedo Soares
Dr. Firmino Antônio Whitaker
Sucursal do RIO DE JANEIRO — Av. Rio Branco, 173 — 10.º andar — Sede: Rua 15 de Novembro, 324 — SÃO PAULO

Entrevista dos 4 antes da assembléia da ONU

LONDRES — Londres considera positiva uma conferência de ministros do Exterior dos Estados Unidos, Grã-Bretanha, França e Alemanha, antes do início das sessões da Assembléia-Geral da ONU.

Notícias de Washington atribuíram a idéia a Bonn, o que foi negado por Bonn ontem.

CONVOCAÇÃO IMEDIATA

Um porta-voz do Foreign Office declarou que tal conferência poderia ser convocada imediatamente, embora não confirmasse existir êsse propósito.

POSITIVA

O conservador "Daily Telegraph" comentava esta manhã como positiva a conferência.

Nas capitais européias, os círculos políticos especulam cada vez mais sôbre a possibilidade de que o primeiro-ministro soviético, Nikita Kruchev, compareça pessoalmente à assembléia geral da ONU, em Nova Iorque, "preparado" como as novas experiências espaciais soviéticas. (DPA-TRP-DC).

Projeto quer...

(Conclusão da pág. 4)

projetos. O que cria a Cia. de Transportes Coletivos, a pedido da Comissão de Finanças, foi retirado da pauta por 48 horas, devendo a matéria ser votada na próxima segunda-feira. O projeto de resolução legislativa estabelecendo normas para a votação das diversas emendas à Constituição, recebeu emendas, saindo também da Ordem do Dia.

PROJETOS VOTADOS

Foram votados ainda: em discussão final, aprovado, o que concede isenção de impostos de transmissão, predial e taxas, ao imóvel adquirido para residência própria por componente da Fôrça Expedicionária Brasileira. Foram aprovados os que consideram de utilidade pública a Fundação do Ensino Secundário, o Instituto Anatômico Benjamim Batista e a Associação dos Servidores Civis da Aeronáutica; em 1.ª discussão o que cria o Salão Brasileiro de Desportos, o que concede auxílio às Obras Sociais Salesianas, que institui o Dia do Café, o que autoriza o Executivo a dar o nome do professor Corinto da Fonseca a um estabelecimento de ensino do Estado, o que denomina "Monsenhor Manuel Gomes" à atual Praia de S. Cristóvão, e o que dá o nome do general Jerônimo Romariz à atual Rua Dois de Maio em Jacaré. Foi aprovado, em discussão única, o que institui o Dia do Advogado.

OUTROS ASSUNTOS

O Sr. Gladstone Chaves de Melo falou sôbre o "muro da vergonha" que separa a Alemanha Comunista da Alemanha Democrática. O Sr. Naldir Laranjeiras apresentou projeto, abrindo o crédito de cinco milhões para melhoramento no subúrbio da Penha. O Sr. Levi Neves falou para justificar projeto-de-lei de sua autoria, legalizando o transporte coletivo feito pelas "kombis".

Foi mantido o veto total aposto pelo Executivo ao projeto-de-lei do Sr. Prota Aguiar, criando um Salão de Concertos no atêrro da Glória.

Súmula Capixaba

Banco do Brasil vai financiar entressafra

VITÓRIA — Conforme comunicação enviada pela direção do Banco do Brasil ao govêrno capixaba, aquela entidade de crédito anuncia que irá financiar ao lavrador capixaba o próximo período da entressafra. A medida obteve a mais ampla repercussão entre os agricultores do Estado, considerando, principalmente, o abandono a que está relegado o lavrador espiritossantense.

A decisão adotada pelo Banco do Brasil, no sentido de amparar o homem do campo do ES, garantindo-lhe o financiamento para o custeio da entressafra foi consubstanciada através do seguinte telegrama enviado ao chefe do Executivo estadual: «Consonância programa governamental de intensificação da produção agrícola nacional, temos o prazer de informar que as agências do Banco do Brasil estão sendo autorizadas a deferir financiamentos para custeio da entressafra do arroz, feijão, milho, trigo, amendoim, soja, aveia, centeio, cevada e mandioca, independentemente dos limites anteriormente fixados. Saudações. Múcio Teixeira, Diretor do Banco do Brasil».

VALE AJUDA POVO DE COLATINA

O deputado Jamiel de Castro Zouain, da representação estadual do PRP, falando na Assembléia Legislativa, deu conta das constantes ajudas que a Companhia Vale do Rio Doce vem proporcionando ao Município de Colatina, enaltecendo a autorização dada pelo superintendente da emprêsa no ES, no sentido de que seja construído um passadiço ao lado da ponte da estrada de ferro local. O fato — disse o parlamentar — virá trazer grandes benefícios para a população colatinense, que era, até então, obrigada a atravessar, com grande perigo, a tôda hora, a passagem e o fazia pela própria linha férrea, para evitar perda de tempo com uma volta enorme. Operários escolares, homens e mulheres, que diàriamente faziam o trajeto com grande risco para as suas próprias vidas, agora, em virtude da providência adotada pela CVRD, poderão transitar tranqüilamente de um lado para outro — aduziu o representante colatinense do PRP finalizando a sua fala.

MANTIDOS E NOMEADOS

Por determinação exarada pelo chefe do Executivo capixaba, os srs. Wellington Barcelos e José Carlos Pereira Neto vêm de ser mantidos nos cargos que vinham ocupando, dirigindo a Administração do Pôrto de Vitória e o Departamento de Estradas de Rodagem, respectivamente. São dois conhecidos engenheiros da nova geração capixaba e que com grande zêlo mantiveram-se à frente de seus setores. O governador do Estado, por outro lado, em ato assinado na Pasta do Interior e Justiça, designou o advogado Arnaldo Arruda para ocupar a chefia da Chefatura de Polícia, cuja posse ocorreu semana passada, em presença do secretário e colaboradores efetivos da nova administração. O sr. Arruda é figura bastante relacionada em tôdas as camadas sociais do Município e desfruta de um bom conceito no seio da opinião pública da terra.

DIVERSAS

Reuniu-se o Diretório Municipal do PDC de Vila Velha: vai tratar da inscrição de seus futuros candidatos aos postos eletivos que estarão em disputa no Município, em outubro. * O Unidos F. C., tradicional agremiação esportiva do Bairro de Santo Antônio, comemorou, com grandes festividades, a sua data de fundação. * Para que o cachoeirense pudesse dar, também, o seu integral apoio à encampação da Companhia Central Brasileira de Fôrça Elétrica, realizou-se, em Cachoeiro do Itapemirim, em sua principal praça pública, um movimentado comício. Presente o ex-governador Hélsio Pinheiro Cordeiro, responsável pelo ato. * Fixado, em definitivo, para outubro, o já tradicional «Desfile Bangu». A renda do acontecimento reverterá integralmente em benefício do educandário «Astra Blei». * Funcionando em 60 metros a onda curta da Rádio Espírito Santo, ao lado da Relógio Federal, levando mais longe a voz do Estado. * A Associação dos Operários Municipais do Espírito Santo irá homenagear todos os edis capixabas conferindo-lhes títulos de «Sócios Honorários» da entidade, pelo apoio que deram à iniciativa. * Uma enquete levada a efeito na conhecida Fábrica de Bombons «Garôto» entre 360 operários, revelou que o sr. Francisco Lacerda de Aguiar (Chiquinho) obterá o total de 358 sufrágios, contra apenas 2 dados ao banqueiro Jones Neves. O fato reflete apenas a tendência do eleitorado para a candidatura Chiquinho, que repele frontalmente os meios e os métodos usados pelo seu oponente, sr. Jones Neves. * O professor Ademar Martins empenhado na luta pela vice-governança do Estado anunciando à reportagem do DC a sua disposição de aproveitar-se da divisão reinante no atual panorama político para ganhar as eleições. O sr. Martins concorre isoladamente e não tem compromisso algum com os dois candidatos já lançados ao govêrno. * Duas estudantes da Escola de Belas Artes, indo contra um total de 1.200 colegas que se acham em greve, furaram a greve universitária que se vem realizando na cidade. O comportamento das duas alunas foi severamente invectivado por seus colegas e estranhado até pelos seus próprios professôres, visto o caráter de solidariedade de que se acha revestido o movimento paredista. * Também para homologar os nomes de seus candidatos à disputa eleitoral que se ferirá no município, em outubro, reuniu-se o PTB de Vitória. * O sr. Francisco Lacerda de Aguiar, candidato da Coligação Democrática (PTB-UDN-PRP-PDC-PSP e PR), que estêve no Município de Afonso Cláudio, seguiu para Itaguaçu. (De Marílio Cabral Perpétuo).

ESPORTIVAS

Confirmada a exibição do Rio Branco em Colatina, na data de 22 do corrente, quando se comemora o aniversário de fundação da cidade. O alvinegro deverá enfrentar o UACEC, no Estádio «Justiniano de Melo». * Moacir, Nilson Flores e Ciro, são os jogadores mais bem pagos do Estado. Sòmente o segundo justifica o salário alto que recebe, enquanto que o ex-antonino e o meia esquerda ainda não apareceram com destaque no presente campeonato. * João Pedro foi ao interior buscar um «comandante» para o ataque «piriquito». * Eiól não está satisfeito com a produção do extrema Robertinho. O craque foi, inclusive, «barrado» no jôgo contra o Caxias. * Adelar Pinto Rodrigues renunciou ao pôsto de treinador do náutico do Saldanha da Gama. Asdrubal acompanhou a decisão do veterano alvirrubro. * Dirigentes inábeis voltam a prejudicar o futebol capixaba com decisões absurdas. Querem adiar o início do certame, quando o Espírito Santo tem um sério compromisso no Campeonato Brasileiro de Futebol. (De Enéas Silva, especial para o DC).

Argentina: posse do nôvo ministro da Guerra afasta perigo de guerra

Possível agora a crise de govêrno

BUENOS AIRES — A posse do nôvo secretário da Guerra serviu para afastar o perigo da guerra civil na Argentina, mas não falta quem prevê que a vitória do general Toranzo Montero abrirá caminho para uma crise de govêrno.

De fato, segundo os meios políticos bonaerenses geralmente bem informados, a apresentação das demissões da parte dos titulares dos três Ministérios-chave (Negócios Exteriores, Defesa e Interno) seria iminente.

INCÊNDIO

Mais de dois milhões de pessoas residentes na zona Sul desta capital e entre as cidades de Avellaneda e La Plata, na Província de Buenos Aires, estão hoje sem eletricidade, pão, carne, água, transportes, telefones e outros serviços essenciais como conseqüência de um incêndio que em 24 horas destruiu uma usina de 220.000 quilowatts da companhia S.E.G.B.A..

A usina destruída da S.E.G.B.A. (Serviços Elétricos do Gra Buenos Aires) fornecia a quinta parte da energia total que abastecia a zona metropolitana.

Em dias normais, a Administração de Obras Públicas utiliza 3.400 quilowatts para o bombeamento de água corrente no distrito afetado, porém esta manhã entrou em funções uma usina de emergência de 2.000 quilowatts e assim se aliviou em algo a escassez do líquido.

As padarias com instalações elétricas tiveram que fechar suas portas, ainda quando trabalhavam nos estabelecimentos mais antigos com fornos que utilizam carvão e lenha.

A ferrovia Roca, cujo sistema de sinais é automático e movido com eletricidade, teve que suspender seus serviços, a igual que o trem subterrâneo da Avenida de Mayo, que não tem energia. Na ferrovia Sarmiento, cujos numerosos trens suburbanos são também elétricos, foi necessário o estabelecimento de um serviço improvisado com locomotivas Diesel e se fizeram apelos radiofônicos aos residentes da zona afetada para que usem o telefone o menos possível para evitar o esgotamento das baterias das centrais. (UPI-DC).

NÔVO E MODERNO ALTO FORNO É INAUGURADO PELA CIA. FERRO BRASILEIRO

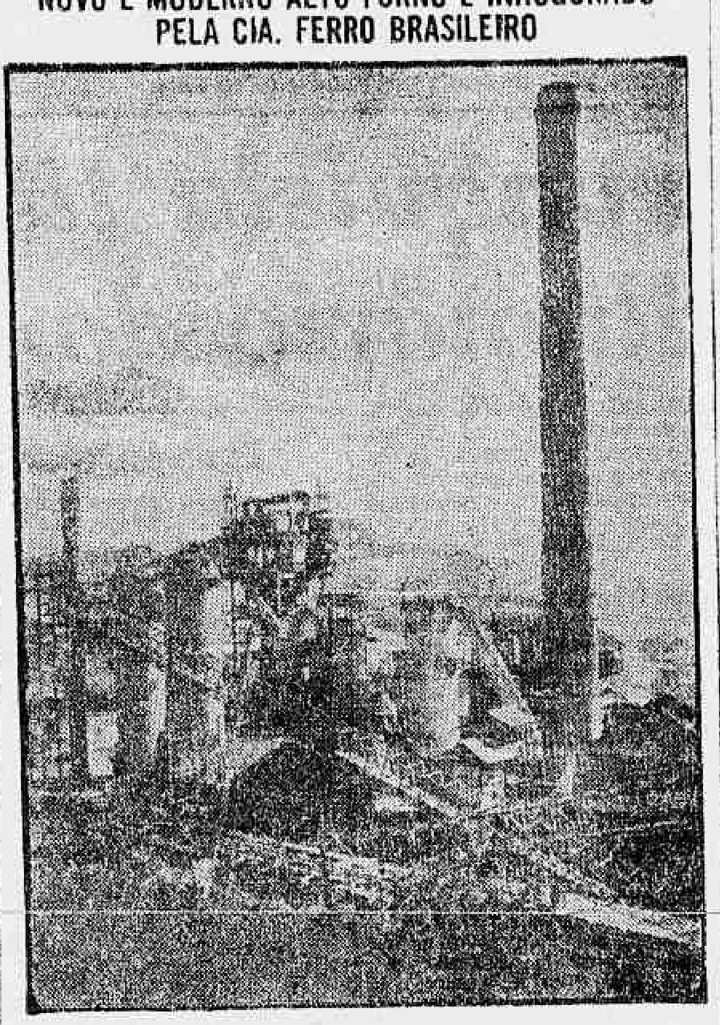

A Companhia Ferro Brasileiro S/A., poderosa emprêsa siderúrgica com sede em José Brandão (Caeté), no Estado de Minas Gerais, cumprindo seu programa de expansão, inaugurou dia 2, o seu nôvo e moderno Alto Forno, com capacidade para 180 toneladas por dia de ferro gusa de moldagem. Montado com 90% de material de procedência nacional, e executado por pessoal especializado da própria emprêsa, o nôvo fôrno veio enriquecer as suas Usinas de José Brandão, abrindo melhores perspectivas no sentido do incremento da produção de tubos e peças necessárias ao abastecimento de água e esgôto do país.

A solenidade foi presidida pelo dr. Adelmo Lodi, presidente da emprêsa, que, em brilhante discurso, teceu importantes e oportunas considerações sôbre o acontecimento. Falaram ainda a seguir, o dr. Hélio Campos, representante do governador do Estado, o sr. Pedro Marques Filho, presidente do Sindicato dos Trabalhadores Metalúrgicos de Caeté, e dom Serafim Fernandes de Araújo, bispo-auxiliar de Belo Horizonte, todos enaltecendo a magnífica obra realizada pela Companhia. Procedida a bênção das instalações por dom Serafim, por êle também foi cortada a fita inaugural e descerrada a bandeira nacional que cobria a placa alusiva ao acontecimento.

Índia não aceita alteração de suas fronteiras

NOVA DELHI — O primeiro-ministro Nehru rechaçou hoje rumores, segundo os quais o govêrno de Nova Délhi estaria disposto a conformar-se com a agressão da China, no oriente do país.

Disse que novas negociações sôbre as fronteiras serão feitas em Pequim, em debates que estão sendo realizados e acrescentou: "Para nós só há uma fronteira, a tradicional fixada nos mapas internacionais".

ANULAÇÃO

Nehru reafirmou que sòmente uma anulação da agressão chinêsa na zona da fronteira poderia ser premissa adequada para novas negociações sôbre a questão.

"Estamos decididos a não negociar a integridade territorial, se bem que estamos dispostos a rever a questão para a segurança da Índia por todos os meios" e continuando, "precisamos manter conversações de alto nível, para diminuir as tensões em Ludak Oriental e criar um melhor clima para novas conversações entre os dois países", concluiu o premier da Índia. (DKA-TRP-DC)

Cessa a função política do exército da Argélia

PARIS — O "Exército de Libertação" argelino será despojado no futuro de tôda missão política.

Assim se depreende de um comunicado publicado hoje em Argel, depois de dois dias de deliberações entre os comandantes das "Willayas" e o "Politburo" de Ben Bella.

DIVISÃO DE PODÊRES

Esta decisão significa pràticamente um passo para a divisão de podêres na Argélia, e um nôvo tento a favor do presidente do "Politburo", Ben Bella.

REORGANIZAÇÃO

Seu porta-voz, Mohammed Khidder, já anunciou à semana passada que o Exército seria no futuro reorganizado, aquartelado e com competência apenas para questões militares.

DISPOSIÇÕES

No comunicado se acentua que foram adotadas disposições para regular as "novas relações" entre o Exército, o partido, e os organismos estatais.

ELEIÇÕES

Como preparação para as eleições de 2 de setembro, foi fundado um "comitê" nacional para a organização do partido, dirigido por Rabah Bitat, e cuja tarefa é transformar o mais ràpidamente possível a "F.L.N." em um "estruturado Partido Político Moderno". (DPA-TRP-DC)

Taylor acha possível o uso de armas nucleares

MINNEAPOLIS — O general Maxwell Taylor, nôvo chefe do Estado-Maior conjunto, disse hoje que o esfôrço dos Estados Unidos para fortalecer seus métodos de guerra com armamentos de tipo corrente não quer dizer que não esteja disposto a recorrer as armas nucleares.

"Supor o contrário — disse — seria como acreditar que um policial jamais utilizaria seu revólver pelo simples fato de estar dotado de um cassetete."

ÚLTIMO RECURSO

Em seu discurso na convenção de veteranos de guerras externas, acrescentou que "o fato é que queremos que as armas nucleares sejam utilizadas sòmente como último recurso, por exigi-lo assim os interêsses nacionais e internacionais.

ESTRATÉGIA

Com respeito à estratégia militar básica dos Estados Unidos, Taylor afirmou que não ocorreu nenhuma mudança na mesma e que não têm fundamento os temores de algumas nações da OTAN (Organização do Tratado do Atlântico Norte), no sentido de que os Estados Unidos "cada vez rechaçam mais" o uso dêsse tipo de armamentos.

PODERIO

"O maior poderio de nossas fôrças de tipo corrente deve ser bem recebido por nossos amigos no exterior, porque a existência de tais fôrças assegura uma reação mais efetiva a provocações menores e ao mesmo tempo elimina a limitação, que significaria escolher entre utilizar armas nucleares ou retirar-se ou retroceder". (UPI-DC)

Dobrynin teve nova entrevista com Rusk

WASHINGTON — O embaixador da União Soviética, Notaly F. Dobrynin, conferenciou 20 minutos esta manhã com o secretário de Estado, Dean Rusk, provàvelmente sôbre o problema da Alemanha. Ao retirar-se, disse que o tema principal foram os cosmonautas russos.

Dobrynin havia pedido a entrevista para discutir o problema da Alemanha. Disse aos jornalistas: "continuamos discutindo a solução pacífica do problema da Alemanha, partindo do ponto tratado na última reunião realizada em General entre Rusk e o ministro russo das Relações Exteriores, Andrei Gromyko".

REALIZAÇÕES ESPACIAIS

O embaixador russo foi muito mais explícito ao referir-se a realizações espaciais soviéticas, particularmente aos vôos dos cosmonautas russos.

Disse que os progressos soviéticos "definitivamente conduzirão a eventual colaboração soviético-norte-americana na exploração do espaço sideral". Negou-se a dizer si considerava que seu país estava mais adiantado que os Estados Unidos no campo espacial.

PAREDE

A entrevista Rusk-Dobrynin teve lugar ao cumprir-se um ano da construção da parede divisória de Berlim pelos comunistas. (UPI-DC).

Paquistão inicia o terceiro Plano Quinquenal

RAWALPINDI — Já foram iniciados os trabalhos preliminares para a elaboração do Terceiro Plano Qüinqüenal do Paquistão.

Foi redigido um programa de tarefas e estudos necessários à formulação dos objetivos e metas.

CONCEPÇÃO

O Terceiro Plano Qüinqüenal está sendo concebido dentro do contexto de perspectivas a longo prazo, abrangendo políticas e programas econômicos para os próximos 20 a 25 anos.

CANDIDATURA

Paralelamente informa-se que Sir Mohammad Zafrulla Khan, representante permanente do Paquistão junto às Nações Unidas, é candidato à Presidência da próxima sessão da Assembléia Geral.

APOIO

Recentemente, o Iraque e a Jordânia indicaram o seu apoio à candidatura do referido líder paquistanês. (BIP-DC)

Pequim e Formosa têm acôrdo secreto

LONDRES — O govêrno comunista de Pequim e a China Nacionalista, de Formosa, concluíram um convênio secreto sôbre o futuro da Ilha de Formosa, escreve, ontem, o semanário londrino "The Observer".

A crônica se baseia em fontes de Hong Kong e da colônia portuguêsa de Macau, cujos dados parecem ser idênticos aos documentos secretos em mãos de importantes chineses de Singapura.

RESULTADOS DAS NEGOCIAÇÕES

Como resultado das negociações secretas de sete anos, Pequim e Formosa parece terem chegado a um acôrdo nos seguintes pontos: 1) enquanto viver o generalíssimo Chiang Kai Chek, de 75 anos, ambas as partes se absterão de "sérios ataques" ao território do outro; 2) ao morrer o generalíssimo, sua família deve concluir, o mais breve possível, um tratado com os comunistas, segundo o qual Formosa permanecerá sob contrôle dos chineses nacionalistas, mas declarada formalmente "região autônoma" da República Popular da China; 3) uns dez ou vinte anos mais tarde, a população de Formosa deve decidir ou incorporar-se à China comunista; 4) como as ilhas costeiras estão incluídas na garantia de não agressão, os nacionalistas devem reduzir, ali, suas guarnições.

ADMINISTRAÇÃO

A ilha de Quemoi e o pôrto comunista de Amoy, situado em frente à ilha devem ser declarados, quanto antes, "zona de administração cojunta".

LIMITAÇÃO

O informe do periódico atribui a Mao Tse-Tung a consideração de que Formosa só terá vida limitada como Estado independente.

APOIO

Chiang Kai Chek, por sua vez, acredita que o apoio dos Estados Unidos pode cessar um dia, como conseqüência do desenvolvimento internacional. (DPI-TRP-DC).

Carta do Leitor

(Conclusão da 4a. pág.)

seqüência do atropelamento de que fui vítima.

— Tenho, entretanto, bons motivos para crer, finalizou o Sr. Ari de Sousa, que esta minha solicitação à Cia. de Seguros encontrará eco, pois se trata de um ato de justiça que deve ser reparado.

LÓIDE BRASILEIRO
PATRIMÔNIO NACIONAL
RUA DO ROSARIO N.º 1
FRETE E PRAÇAS — TEL. 31-3329 e 31-2060 — Ramal 26
PASSAGENS TÉRREO — TEL. 31-3304
INFORMAÇÕES — TEL. 31-3342

LINHA EUROPÉIA
RIVERTON
Sairá a 18 do corrente para: Vitória — Barra de Ilhéus — Salvador — Cabedelo — São Vicente — Havre — Dunquerque — Londres — Antuerpia — Roterdam — Bremen e Hamburgo

LINHA DO MEDITERRÂNEO
LÓIDE PANAMÁ
Sairá a 17 do corrente para: Vitória — Salvador — Cabedelo — Recife — São Vicente — Casablanca — Gibraltar — Ceuta — Barcelona — Marselha — Gênova — Livorno — Nápoles — Veneza e Triestre

LINHA AMERICANA SAIDAS DE SANTOS
CABO DE SANTA MARTA
Sairá a 23 do corrente para: Angra dos Reis — Rio — Vitória — Barra de Ilhéus — Salvador — Trinidad e Nova Iorque

LÓIDE NICARAGUA
Sairá a 20 do corrente para: Paranaguá — Angra dos Reis (Opc) — Rio — Vitória — Trinidad — La Guaira (Opc) — Tampico e Nova Orleans

LINHA AMERICANA SAIDAS DO RIO
LÓIDE NICARAGUA
Sairá a 23 do corrente para: Vitória — Trinidad — La Guaira (Opc) — Tampico e Nova Orleans

CABO DE SANTA MARTA
Sairá a 26 do corrente para: Vitória — Barra de Ilhéus — Salvador — Trinidad e Nova Iorque

AVISO
Qualquer alteração nas datas de saídas dos navios será publicada neste local.

EMPRÊSA SÃO CRISTÓVÃO
LINHA DIRETA
RIO A POÇOS DE CALDAS (M. GERAIS)
Diàriamente às 5,45 horas — Int. Guichê 22
Estação Rodoviária Mariano Procópio
ÔNIBUS LUXUOSOS — RAPIDEZ — SEGURANÇA E CONFÔRTO

Teatros e Boîtes
Programa para sua Noite

TEATRO NACIONAL DE COMÉDIA
SERVIÇO NACIONAL DE TEATRO M.E.C.
AVENIDA RIO BRANCO, 179 — TEL.: 22-0367
HOJE, ÀS 21 HORAS
"O Pagador de Promessas"
de DIAS GOMES — Dir. de JOSÉ RENATO
Cenários e figs. de ANÍSIO MEDEIROS
com: Luiz Linhares, Beatriz Veiga, Azira Cunha, Jorge Doria, Lícia Magna, Antônio Ganzarolli, Sebastião Vasconcelos, Zenith Pereira, Oswaldo Louzada, Jorge Chaia, Magalhães Graça, Altamiro Martins, Jorge de Carvalho, José Damasceno, Antônio Franco, Ferreira Maya, Rolland Silva e Rodolfo Arena.

SBTM
TEATRO MUNICIPAL
APRESENTA
Dorenski
HOJE E DIA 20 DE AGÔSTO, ÀS 21 HORAS
INGRESSOS À VENDA NA BILHETERIA DO TEATRO

O BAR CANGACEIRO
ANUNCIA A VOLTA DE
BOOKER PITMAN
TODAS AS SEGUNDAS, TERÇAS E QUARTAS-FEIRAS
E CONTINUA A VOZ E O SORRISO DE
HELENA DE LIMA
TODAS AS QUINTAS, SEXTAS E SÁBADOS

SILVINHA TELES
e JOHNNI ALF
BOTTLES BAR
Rua Duvivier, 37-J — Tel. 57-1065

UMA SUPER-PRODUÇÃO PARA 1962!
DE PAULA Pigalle NIGHT-CLUB
La Femme et Le Parfum
SONIA MAMED
TANIA PORTO - SILVIO JUNIOR
STRIP TEASE
O MAIOR E MAIS LUXUOSO «SHOW» DAS NOITES CARIOCAS

PLAZA HI-FI SOCIETY
AVENIDA PRADO JUNIOR, 258
Direção geral de MAURICIO LANTHOS
APRESENTA HOJE
CLUBE DO DISCO
SEM COUVERT — SEM CONSUMAÇÃO
ABERTO A PARTIR DAS 15 ATÉ AS 5 HORAS DA MANHÃ
RESERVAS DE MESAS PELO TELEFONE: 57-1870
Amanhã: DESFILE DE MODAS

little club bar
Apresentando a melhor música para ouvir e dançar com solores orientação de
Joe Hamond
CONJUNTO DE ZÉ MARIA
LÍVIO ROMANO
Serviço de Restaurante
Rua Duvivier, 37-L — Telefone: 57-6084

'UNE tem programa do PCB e deve explicar'

"Estudantes são para estudar, para ter mocidade e não para ter a velhice que está expressa na Carta do Paraná", documento da UNE que "compreende todo um programa que eu chamaria de Programa Revolucionário do Partido Comunista do Brasil" — declarou ao DC o deputado Raimundo Padilha, ao chegar ontem ao Rio, sôbre sua iniciativa de requerer na Câmara Federal a constituição de uma comissão de inquérito destinada a investigar onde a UNE aplica as verbas oficiais que recebe e quais suas ligações internacionais.

"Não estou nem sou contra os moços — acrescentou o deputado Padilha —, dizendo ainda: "Seria um contra-senso ser contra os moços e muito menos contra os estudantes, em tese. Apenas exibi e analisei a Carta do Paraná, que me levou a solicitar a constituição de uma comissão parlamentar de inquérito encarregada de investigar a aplicação das imensas verbas da UNE, — que já no orçamento vindouro se elevam a mais de 2 bilhões de cruzeiros — e o de investigar as vinculações internacionais da entidade, saber onde ela vai buscar suas raízes ideológicas e doutrinárias".

OBJETIVOS

Depois de demonstrar que a UNE tem para gastar êste ano a quantia de Cr$ 1.726.000.000,00 consignada no atual Orçamento da República e, para o ano que vem (1963), o montante já fixado em Cr$ .... 2.146.450.000,00, afirmou adiante o deputado Raimundo Padilha ainda a propósito da Carta do Paraná:

— "Todos sabemos que êstes tipos de programas ou de princípios e a sua sistemática em geral, seja em português, em tcheco, espanhol ou inglês, obedecem a um padrão comum. São traçados na escola internacional que serve de orientação aos determinados grupos sociais, um dos quais a classe estudantil".

Salientou que o proletariado em geral tem um papel puramente nominal na tática e na estratégia comunista porque, sendo o proletariado uma classe, sobretudo em nosso país, por êles considerada menos esclarecida, precisam êles de intelectuais recrutados no jornalismo, nos escritores e particularmente entre os moços estudantes".

RUMO À DITADURA

— "É uma vanguarda organizada por êles e sem a qual nada se realizaria. O proletariado, que é teòricamente o seu objetivo final, porque seria teòricamente a sua ditadura que se pretende organizar no futuro, vai a reboque os apenas será o tema da literatura revolucionária e não evidentemente o agente da revolução. O agente ou os agentes revolucionários são êsses agrupamentos de pessoas ou estudantes mais ou menos vinculados ou dirigidos num determinado sentido doutrinário-ideológico".

Frisou, em seguida o deputado Raimundo Padilha, que êsse agrupamento de estudantes "não lêem Toynbee, mas lêem tôdas as interpretações do marxismo. A Sociologia do Conhecimento, que é a mais nova das ciências, não vão buscá-la em Sorokin porque é russo anticomunista, mas em Kal Karsteim que se inspira, apesar do seu gênio, rigorosamente no marxismo".

Jango quer relato de Aluísio

NATAL — O governador Aluísio Alves deverá encaminhar ao presidente João Goulart, nos próximos dias, um completo estudo sôbre a sindicalização rural no Rio Grande do Norte, que conta com todo o apoio do govêrno estadual e da Igreja Católica.

O relatório será feito em atendimento ao pedido que o presidente fêz recentemente, em telegrama, ao governador, em que manifestava o interêsse de conhecer a situação em que se criaram os 23 sindicatos rurais do Estado sem que surgissem os problemas verificados na Paraíba e no Ceará com as Ligas Camponesas.

50 MIL

Os 23 sindicatos rurais do Estado já congregam cêrca de 50 mil associados e conseguiram resolver todos os problemas surgidos entre os camponeses e os proprietários rurais de forma amigável, em contatos privados ou na Justiça, mas sempre sem recorrer a violências.

Os sindicatos rurais do Rio Grande do Norte já abrangem pràticamente tôdas as regiões do Estado e foram os primeiros a ser fundados no Brasil.

TÚNEL SOB A BAÍA VAI À DECISÃO

O Conselho Nacional de Transportes decide hoje se anulará ou não a concorrência da construção do túnel Rio-Niterói e, para isso, estará reunido a partir das 17 horas para ouvir o general Mário Pope de Figueiredo, relator da matéria. Os trabalhos serão presididos pelo sr. Paulo Peltier de Queiroz.

Não houve decepção

Centenas de metalúrgicos desfilaram, ontem, pelas ruas da cidade em direção ao Tribunal Regional do Trabalho, onde foram assistir o julgamento do processo de dissídio coletivo da classe e que resultou na fixação de um aumento salarial de 60%, com o mínimo de Cr$ 1.640,00 e o máximo de Cr$ 17 mil, com vigência a partir do dia primeiro do corrente mês, e mais 5%, com o mínimo de Cr$ 2 mil, a partir do dia primeiro de fevereiro do próximo ano. Após a sessão de julgamento, os trabalhadores dirigiram-se para a sede de seu sindicato, onde, em assembléia, resolveram suspender a greve que haviam programado para a zero hora de hoje, face ao resultado do julgamento

Sindicatos vão a JG para protestar contra os IAPs

Dirigentes sindicais de várias categorias profissionais estão dispostos a lançar um veemente protesto junto ao presidente da República contra o não cumprimento da Lei Orgânica da Previdência Social nas diversas instituições previdenciárias, que se encontram desaparelhadas para a execução das tarefas que lhes competem, fato que prejudica os associados, pois a concessão dos benefícios é sempre demorada e os processos se acumulam nas mesas dos funcionários sem a rápida solução que os segurados esperam.

Pretendem ainda os dirigentes sindicais manifestar sua estranheza ao sr. João Goulart pelo fato dos quadros de pessoal da maioria dos Institutos terem ficado, vários meses em estudos na Casa Civil da Presidência da República e só terem sido publicados no mesmo Diário Oficial que divulgou o decreto de proibição das nomeações, o que pràticamente invalidou os quadros, impedindo que os Institutos pudessem contar com o número suficiente de servidores para proporcionar melhor atendimento aos segurados.

PROBLEMAS CRIADOS

A protelação havida na publicação dos quadros do pessoal causou grandes prejuízos à Previdência Social, inclusive de cunho moral, pois as administrações dos institutos que fizeram nomeações foram acusadas em alguns setores políticos de estarem promovendo empreguismo com o dinheiro dos trabalhadores.

No caso do IAPI e do IAPM, porém, foram os próprios dirigentes sindicais que, pessoalmente e através de memoriais pediram ao presidente da República que apressasse as nomeações. O IAPM não pôde fazer as nomeações porque o seu quadro de pessoal foi publicado no mesmo Diário Oficial em que foi divulgado o decreto de proibição.

No IAPI, vários servidores ligados a partidos políticos ou julgando-se prejudicados em seus interêsses pessoais, lançaram-se numa intensa campanha de desmoralização contra a administração do instituto. No entanto, o IAPI, que é o terceiro órgão arrecadador do país, sendo superado apenas pela própria União e pelo Estado de São Paulo, não chega a gastar 9 por cento de sua receita com pessoal. Entretanto, a despesa, com relação à receita, elevou-se em 94 por cento, embora a receita tenha aumentado apenas em 55 por cento e as despesas de pessoal em 1 por cento, isto no período de 1960 para 1961.

Assim, não têm procedência as acusações de que a presidência é uma fonte de empreguismo como determinados setores políticos querem fazer crer à população.

NECESSIDADE DE PESSOAL

A necessidade de pessoal na previdência social é fato incontestável e os trabalhadores sentem o problema intimamente, pois não poucas vêzes tentaram usar de violência para externar seu protesto contra a longa espera a que são obrigados para receberem os benefícios a que têm direito, principalmente aposentadorias e pensões.

Agora mesmo, o IAPI está aumentando seu contingente de contribuintes já que, segundo resolução do Departamento Nacional da Previdência Social e acórdão do Supremo Tribunal Federal, os trabalhadores agrícolas das usinas de açúcar serão filiados à instituição. Êsse é o primeiro passo para a concessão ampla da previdência social aos trabalhadores do campo, que vivem abandonados no interior do país. Para êsse grande aumento no quadro de contribuintes é indispensável o aumento do quadro de funcionários.

Além disso, a falta de pessoal, principalmente de fiscais e procuradores, possibilitou que a dívida das emprêsas para com o IAPI atingisse atualmente a elevada cifra de Cr$ 20 milhões. Agora que foi determinado o parcelamento das dívidas, sob pena de penhora, a maioria das emprêsas promoverá o recolhimento de suas contribuições atrasadas, o que aumentará a demanda aos "guichets" e também exigirá mais funcionários.

A alegação de que os funcionários nomeados são protegidos políticos não está sendo levada em conta pelos dirigentes sindicais que sabem que, segundo a Lei Orgânica da Previdência Social, um interino não pode passar mais de um ano na instituição sem prestar concurso.

Brizola: "sonegadores vão ter prejuízo de bilhões"

Depondo, ontem, perante a Comissão Parlamentar de Inquérito que investiga as causas da escassez de gêneros alimentícios, o governador Leonel Brizola acusou os monopolizadores da safra gaúcha de arroz de empregarem na manobra altista "cêrca de 30 bilhões de cruzeiros, importância que foi enviada, por atacadistas cariocas e paulistas, em diversas malas, por avião, para a capital riograndense, para comprar o produto nas fontes. Dessa forma, com exceção de uma parcela inferior a 7 por cento, em poder das cooperativas, pràticamente todo o arroz disponível, cêrca de sete milhões de sacas, está em poder dos açambarcadores, retido na expectativa da elevação de preços, com consequência da crise de abastecimento.

Salientou o chefe do Executivo gaúcho que, "diante dêste escândalo, só restava a alternativa do fazer do IRGA e das cooperativas os únicos exportadores de arroz, o que representa, assim, grande prejuízo para os açambarcadores. Esta é a verdade dos fatos, pois jamais confundiremos os interêsses superiores e legítimos da economia do Rio Grande do Sul com os bilhões que pretenderam auferir, sem plantar um saco de arroz, os grupos de intermediários e sonegadores."

PREÇOS JUSTOS

Após citar que o "dever do govêrno do Rio Grande do Sul é o de garantir uma justa remuneração para o produtor e defender, simultâneamente, o consumidor dos gananciosos e especuladores, como foi feito", o governador Leonel Brizola adiantou aos componentes da CPI, senadores Caiado de Castro, Jeferson Aguiar, Afrânio Lage, Mendonça Clark e padre Calazans (durante o interrogatório de seis horas), que "conseguimos em tempo hábil, o respectivo financiamento para o Instituto Riograndense do Arroz entrar no mercado e assegurar a vigência de preços mínimos justos e compensadores".

COMPRA ALTA

Prosseguindo disse que o govêrno federal decidiu não elevar as tabelas de preços da COFAP, [illegible] "porém o que se esperava, entretanto, aconteceu: IRGA, embora com grandes recursos disponíveis, somente conseguiu adquirir cêrca de 5 por cento da safra, pois os intermediários e beneficiadores de arroz passaram a comprar o produto com grande intensidade, oferecendo às vêzes preços acima da tabela".

AUMENTO, NÃO

Concluindo disse não haver dúvida de que as grandes firmas beneficiadoras do produto, no Rio Grande do Sul, embarcaram conscientemente numa aventura, articuladas com os grandes atacadistas do Rio e de São Paulo. "E' de se lamentar — afirmou — que essa manobra, contrária aos interêsses do país, tenha a cobertura das Associações Comerciais do Rio de Janeiro e do Pôrto Alegre. A solução para a crise é subsidiar os produtores de arroz." O governador gaúcho mostrou-se contrário à elevação dos preços da tabela.

TERRORISMO

Por outro lado, falando aos jornalistas, ao chegar no Galeão, desmentiu notícias de que a imprensa no Rio Grande do Sul estivesse sendo ameaçada pelo seu govêrno, e de que Pôrto Alegre estivesse mergulhada num clima de terror.

— Alguns proprietários de jornais de Pôrto Alegre — face aos rumôres — pediram garantias ao meu govêrno — disse Brizola — no que foram prontamente atendidos. Quanto ao "terrorismo", positivamente de nada sei.

ARROZ VEM AÍ

Afirmou o governador que já estão a caminho do Rio vários navios, carregados de arroz para a Guanabara:

— Já afastamos todos os intermediários — que manobravam para reter o produto no Sul — disse.

NADA COM A REUNIÃO DOS GOVERNADORES

Finalizando, declarou o governador gaúcho que irá prestar seu depoimento na CPI, realizando ainda uma palestra através do rádio, antes de rumar para Salvador, onde vai "bater um papo" com o povo baiano, seguindo, logo após, para Brasília, a fim de participar da Reunião de Governadores.

Afirmou apenas que sabe que o assunto "plebiscito" será o motivo principal dos debates, e que seu voto será favorável à sua realização imediata. Não quis entrar em maiores detalhes.

"Tabelamento da carne será confuso"

— "O tabelamento da carne verde anunciado pela COFAP irá dar maior confusão de nossa história porque quem está organizando as tabelas não entende nada do assunto", declarou, ontem, ao retornar do Recife, o deputado Constâncio Maranhão.

Um dos maiores criadores de gado bovino da região nordestina, o deputado Constâncio Maranhão não se conforma que a COFAP possa estabelecer um preço único para a venda de carne, fixando-o igual para o Estado importador e para o exportador.

INDAGAÇÕES

— "Da Bahia, Estado exportador, importo anualmente 30.000 bois a um preço "X". Tenho que pagar o transporte, mais os impostos e arcar ainda com a quebra de pêso da viagem (em média 2 arrôbas por animal). Para vendê-lo em Pernambuco, que preço irei cobrar? — o mesmo preço tabelado para a venda na Bahia? indagou o criador de gado nordestino.

MOSCOSO DE VOLTA AO RIO HOJE

Regressa hoje ao Rio, do Recife, o sr. Teodoro Moscoso, coordenador do programa da Aliança para o Progresso e que esteve participando, em Salvador, da Conferência sôbre Tensões no Hemisfério Ocidental. Depois de amanhã, o sr. Teodoro Moscoso irá a Brasília, regressando ao Rio na sexta-feira, para imediatamente seguir viagem rumo a Buenos Aires.

Papelório atrasa os empréstimos do BID

"Os projetos de ajuda ao Brasil vêm sendo entravados devido ao excesso de papelório, como também vem acontecendo aos demais programas de auxílio à América Latina", declarou, ontem, o sr. Felipe Herrera, presidente do Banco Interamericano de Desenvolvimento, ao embarcar rumo à Washington.

Salientou o dirigente do BID, durante os poucos minutos que permaneceu no Aeroporto do Galeão, terem sido assinados convênios com a SUDENE, no valor de 15 milhões de dólares, e com a Comissão de Planejamento Econômico da Bahia, num total de 340 mil dólares.

DESENVOLVIMENTO BAIANO

Esclareceu serem aquelas importâncias destinadas à assistência técnica, isto é, "numerário para garantir a execução de planejamento e projetos, em sua maioria relacionados com o desenvolvimento industrial da Bahia".

MINAS AGUARDARÁ

Concluindo disse que o acôrdo com o govêrno de Minas, através do qual será concedido um crédito supervisionado de 6.400 milhões de dólares não foi, ainda, assinado por não estarem terminados os estudos e a documentação que deverão ser apresentados pelo executivo mineiro e a Caixa Econômica Federal. "E' o excesso de papéis — frisou.

CONCLUSÕES DA PRIMEIRA PÁGINA

General Jair...

ra e Hugo Afonso de Carvalho.

Após a homenagem os dois generais homenageados receberam os cumprimentos dos presentes.

FALA DE OSVINO

Saudando os generais Jair Dantas Ribeiro e Albino Silva, o comandante do I Exército, gen. Osvino Ferreira Alves, disse que se sentia satisfeito em poder reunir seus comandados do I Exército para homenagear os dois companheiros e chefes militares que até pouco dêle fizeram parte.

"No comando do III Exército — disse textualmente o gen. Osvino — o gen. Jair tem se conduzido como um chefe militar íntegro, que conquistou a amizade e a confiança do govêrno daquele Estado e de tôda sua população. Daí a confiança que todo o Exército deposita nesse chefe militar, reconhecendo suas reais qualidades, reveladas nos mais diversos postos que ocupou, inclusive o de chefe do Estado-Maior do I Exército, comandante da Guarnição da Vila Militar e da 1.ª Região Militar. Felicito, pois, aos generais Jair Dantas Ribeiro e Albino Silva, nossos colegas e companheiros, pela promoção que tiveram".

JAIR E UNIÃO

Após frisar que tanto êle como o gen. Albino Silva não esperava merecer a homenagem programada pelo gen. Osvino Ferreira Alves — "mais uma demonstração do espírito de fraternidade que os une ao comandante do I Exército" —, o gen. Jair Dantas Ribeiro afirmou que as tropas sediadas no Sul do Brasil estão preparadas para desempenhar sua missão constitucional e vivem nos quartéis em ambiente de harmonia e disciplina.

"O III Exército — acrescentou — vigia as fronteiras mas tem seus ouvidos voltados para o coração do Brasil, onde se desenrolam os mais importantes acontecimentos, confiando sempre na capacidade e no patriotismo dos homens ilustres que dirigem os destinos desta grande pátria. Todos estamos convictos de que o Brasil não pode mesmo parar na sua marcha cada vez mais acelerada para a conquista de sua emancipação econômica, para que possam ser melhoradas as condições de vida do povo

Miss U...

SURPRESA

Norma Nolan era simples modêlo de uma casa de modas, em Buenos Aires quando recebeu convite para disputar o título de "Miss Argentina", o qual venceu, ganhando o direito de representar a beleza da jovem mulher portenha no certame de Miami Beach. Nos Estados Unidos, desfilou com muita sobriedade, sempre com um sorriso cativante nos lábios, derrotando representantes de 52 países, inclusive a brasileira Maria Olívia Rebouças que obteve a quinta colocação.

Modesta, Norma não quis acreditar que tivesse ganho o primeiro lugar, quando foi anunciado o resultado do concurso, dizendo que "meu único sonho era ficar entre as quinze finalistas. Eram minhas pretensões com relação ao primeiro lugar". A bela argentina nasceu nos arredores de Buenos Aires, tem curso secundário completo e 24 anos de idade.

ROTEIRO

"Miss Universo" já tem programação elaborada para sua visita ao Brasil, devendo cumprir o seguinte roteiro:

Amanhã — Chegada ao Rio, em jacto da Braniff às 15 horas.

Dia 17 — Embarque para São Paulo.

Dias 18, 19 — Participação em dois desfiles na Feira Têxtil de Ibirapuera, em São Paulo, autografando em seguida livros da série "O Corte de Ouro", para moda feminina.

Dia 20 — Apresentação na TV Itapoã, em Salvador.

Dia 21 — Apresentação da TV Rádio Clube de Pernambuco.

Dia 22 — Regresso ao Rio e apresentação na TV Tupi, em programa transmitido diretamente do Grajaú Country Clube onde "Miss Universo" tomará parte em um desfile de modas.

EUA rumo...

cações de que a cápsula seria lançada dentro dos próximos dez dias. Os cientistas esperam que o "Mariner Two" envie à terra as primeiras informações científicas sôbre Vênus, o que muito ajudará na elaboração das cartas para futuras viagens espaciais tripuladas.

MAIS ATAQUE

O Bullpup, que é um projétil do tipo ar-terra, aumenta consideràvelmente a eficiência de ataque dos caças-bombardeiros.

No momento, acha-se em uso com as fôrças navais e aéreas americanas na Europa. Foguetes anti-submarinos e lançadores de foguetes de desenho sueco serão também fabricados no Japão segundo contrato de licença firmado entre a Companhia Bofors e o grupo industrial Mitsubishi Zosen. O contrato será válido pelo período de dez anos (UPI-BNS-DC).

Censura...

Leonel Martins Nei da Silva, presidente da Comissão Técnica de Rádio, informou à reportagem que a medida esta sendo executada de modo satisfatório em clima de melhor compreensão.

Disse mais o presidente da C.T.R. haver deliberado, devidamente autorizado pelo sr. Cândido Oliveira Neto que, nas localidades onde não houver representantes do Ministério da Justiça para apreciação prévia dos programas enquadrados nas disposições da portaria ministerial, as próprias emissoras de rádio deverão se responsabilizar pelo fiel cumprimento do decreto n.º 50.840, expedido ainda ao tempo do govêrno Jânio Quadros".

Incidentes...

Um quatro fiel da zona soviética alemã e de Berlim Oeste foi pintado — disse — pelo pranto e os gestos de saudação das pessoas do outro lado da linha divisória, quando ela estêve na "muralha", poucos dias depois de ser iniciada sua construção, quando ainda restavam janelas abertas do outro lado, casas sem destruir na mesma linha fronteiriça, espaços ainda não fechados pela "muralha da vergonha".

E as fugas posteriores com desprêzo à morte, os que caíram na tentativa de recuperar a liberdade, pintam um quadro simbólico do sentimento das pessoas da Alemanha emparedada carceràriamente pelo regime de Pankow — disse Adenauer.

O chanceler exortou depois os alemães e a "todos os homens do mundo" a manterem a esperança no ânimo dos alemães do Leste, a fazê-los saber que se pensa e se trabalha por sua liberdade.

LIBERDADE DE MOVIMENTO

O presidente da Alemanha Ocidental, Heinrich Luebke, em discurso radiotelevisado, por motivo do primeiro aniversário da construção do "muro da vergonha", disse que o primeiro passo para a reunificação da Alemanha é a suspensão de tôdas as medidas de violência.

"Se o regime da zona alemã de ocupação soviética tivesse outorgado a nossos compatriotas justiça e mais liberdade pessoal e política — especialmente maior liberdade de movimento —, não teria havido milhões de fugitivos, apesar da necessidade material" — declarou o presidente.

"Ao invés disso, foi criada a muralha, que se converteu para o mundo inteiro no símbolo de um regime de violência" — disse Luebke, exortando depois a todos a manterem viva a "vontade firme de resistir a todo ataque contra nossos direitos e nossa liberdade".

"Arames farpados, campos de minas e muros de cimento armado, como os que os comunistas dividiram à fôrça nossa pátria e esta cidade, não são obstáculos a nossos pensamentos e à nossa nostalgia pela unidade alemã. A palavra livre estende pontes entre nós, de homem para homem".

"No decorrer dêste ano, milhares de pessoas de todos os continentes e de tôdas as raças visitaram a "muralha da vergonha" e informaram até o último ponto do mundo sôbre a tragédia que provoca. Devemos fazer todos os sacrifícios materiais, se pudermos ajudar com êles nossos compatriotas a conseguirem sua liberdade e a unidade para nosso povo" — terminou o presidente.

Tarifas do...

— de que além da pequena diferença ha seis meses vigorando, da redução de 50 liras em quilo sofram as taxas internas uma redução maior, que talvez atinja a 200 liras por quilo.

ACÔRDO "STAND-BY"

Declarou ainda que, na gestão do sr. Afonso Arinos, foi negociado, recentemente, um acôrdo "stand-by" para consolidação de nossas dívidas comerciais com o govêrno da Itália, no montante de US$ 67 milhões de dólares, para pagamento em parcelas, desdobradas pelo prazo de 10 anos.

— Esse acôrdo "stand-by" — finalizou — com pagamento de pronta emergência, fica na dependência, apenas, de uma convenção interbancária, que irá regulamentar o seu "modus operandi" assunto para o qual espero encontrar solução até princípios da próxima semana, quando deverei regressar ao meu pôsto.

Julgado...

nistros" delimitando a extensão dos podêres e do poder de reforma. A simples manutenção do referido mandado de segurança obrigará o Tribunal a se pronunciar sôbre se temos ou não Constituição e se o Poder Constituinte emana ou não do povo.

EXISTÊNCIA DA CONSTITUIÇÃO

Justificando as teses que levantou, nas quais baseou seu pedido de mandado de segurança, acolhidas "in totum" pelo magistrado paraense, o advogado Antônio Rocha, falando ao DIÁRIO CARIOCA, declarou, quanto à existência da Constituição, que "já no artigo 19 da Declaração de Direitos, da Constituição Francesa, de 1789, estava escrito: "Tôda a sociedade na qual a garantia dos direitos não está assegurada, nem a separação dos podêres determinada, não tem Constituição".

De fato se de uma noite para o dia a maioria ocasional criada pelo Ato Adicional puder fazer tudo sem outro poder que a limite, não há nenhuma garantia assegurada, e, portanto, não há Constituição. Passou-se o poder absoluto das mãos do "João Sem Terra" no ano 1215, para as mãos do Congresso Brasileiro no ano de 1961, extinguindo-se tôda a tradição de Direito Constitucional.

SEM SENTIDO O ARTIGO 3.º

Acrescenta o advogado que "se o Poder Constituinte permanece sempre nas mãos desta maioria, sem distinção do outro Poder Constituinte, até hoje conhecido dos constitucionalistas, que é genuìnamente povo, só do povo, é, portanto, sem nenhum sentido, o artigo 3º das Disposições Transitórias da Constituição Federal, que limitou no tempo o Poder Constituinte da Assembléia de 1946. Lá está escrito que terminada a sua missão constituinte separar-se-á em Câmara e Senado, para encetar o trabalho legislativo. O poder da reforma é exercido, portanto, dentro do período legislativo comum, e, reformando a Constituição, a lei que se fêz ou se fizer tem que se conformar com as demais leis comuns, com os princípios constitucionais que regem a matéria".

— A proibição do art. 17 da Constituição — disse mais — é proibição extrema que impede às mesas das duas Casas legislativas de receber e dar andamento a projetos que visem a abolir a República e a Federação. Não, pois, as demais reformas, como se disse, terão trânsito dentro dos regimentos, mas têm que se conformar com os princípios acima ditos. A limitação do poder de reforma foi magnificamente estudada, entre outros, por Haurion, jurisconsulto francês, que timbrou de legitimidade constitucional a expressão que designa o conjunto de princípios não escritos que servem de fundamento à Constituição e que devem ser colocados pelo intérprete e aplicados em posição hieràrquicamente superior a esta.

ELUCIDAÇÃO DA QUESTÃO

Afirmando que Nélson Sampaio, em magnífica obra a respeito do poder de reforma elucida a questão, disse o advogado Antônio Rocha: "Esta legitimidade deve ser a pedra de toque que limitará o poder de reforma, colocando-o em seu devido lugar de Poder Constituinte Constituído de 2.º Grau, de Poder Constituinte Instituído, de Atividade Constituidora Diferida, nomes que lhes dão ilustres juristas, tais como Agesta, Pelayo, Pontes de Miranda, mas que nunca chegará aos pés de importância do Poder Constituinte.

— A Comissão presidida pelo deputado Oliveira Brito afirma que o regime está em crise e o único meio de contorná-la é a adoção do regime parlamentarista para tirar do vice-presidente parte dos podêres que teria como presidente. Observe-se que o parlamentarismo é meio e não fim. O fim — acentuou — é tirar de João Goulart os podêres. Este fim é ilícito, porque é seu direito suceder no caso de vaga do presidente. Isto em Direito está tratado por Gezze em sua Teoria dos Motivos Determinantes. Em nosso Direito chama-se desvio do poder. No Direito francês chama-se "détournement de pouvoir". o ato é uno embora formalmente perfeito. Mas, sua finalidade é ilícita. Aqui, nem a perfectibilidade do Ato Ato Adicional existe, como se demonstrou — finalizou.

Russo...

Rádio Moscou — que existem misseis do gênero nos Estados Unidos". Aprende-se entrementes que em seus contatos via rádio os dois astronautas chamam-se recìprocamente com nomes convencionais: para Popovich, Nikolaiev é o "gavião", ao passo que para Nikolaiev, Popovich é a "águia de ouro".

MENSAGEM DE JANGO

O presidente João Goulart enviou aos srs. Leonid Brezinet e Nikita Kruschev, respectivamente presidente do Soviet Supremo e do Conselho de Ministros da URSS, o seguinte telegrama:

"Ao realizarem os cosmonautas soviéticos mais uma vitoriosa experiência de domínio dos vôos espaciais, quero endereçar ao Govêrno e ao povo soviético efusivos cumprimentos, com meus votos e os do povo brasileiro, para que essa conquista da humanidade sejam sempre colocadas a serviço da paz e da união fraternal entre os povos de todo o mundo. Saudações cordiais".

REPERCUSSÃO NA IMPRENSA

Comentando as experiências espaciais soviéticas, diz o "Osservatore Romano": — "A ciência não conhece nenhuma exclusividade, embora suas conquistas sejam o fruto de uma outra sociedade humana .. Duas potências mundiais competem hoje pela conquista do espaço, competição esta que pode ter um significado pacífico. Ante tão maravilhosos progressos técnicos, ressalta de nôvo ante nós o presente divino da inteligência humana, que representa por si só a prova da existência de seus"

Os diários da Europa publicam hoje os seguintes títulos em relação com os vôos espaciais dos cosmonautas soviéticos:

"Fantástico", Dimanche Soir, de Paris.

"Dois em um dia", Express, de Londres.

"Fim-de-semana no Cosmos", Il Secolo, de Roma.

Os títulos de outros diários refletem maior moderação:

"Grande conquista técnica", Frankfurter Bild Zeitung.

"A Rússia agora diz que tem dois homens no espaço", News Daily, de Londres.

Alguns diários perguntam:

"Prenúncio de uma viagem à Lua ?", O Século, Lisboa.

"Dois acima — terceiro em perspectiva", Daily Mail, de Londres.

Outros títulos formulam prognósticos:

"Agora haverá plataforma para a Lua", Daily Herald, de Londres.

"Esquadras de Naves Cósmicas", France Soir, de Paris.

Na primeira página de outros diários europeus se publicaram também êstes títulos:

"Os irmãos no Firmamento podem ver-se", Blick, de Zurich.

"Bom-dia, dizem os cosmonautas", B. T., de Haia.

Os Vostock superam récordes — Grande vantagem russa na carteira espacial, "Telegraaf", da Holanda.

Três parlamentares peritos em questões espaciais estimam que os dois últimos lançamentos soviéticos não farão necessário rever o programa espacial dos Estados Unidos.

Os senadores democratas Warren G. Magnuson e Spessard L. Holland e o restante republicano Olin E. Teague coincidiram em que o programa norte-americano progride e que acentuara seu desenvolvimento quando forem criados foguetes de maior potência impulsora.

"Temos planos técnicos sólidos e fatíveis, a igual que os russos, neste campo — disse Magnuson. — O fato de que uma das partes esteja adiantada a outra não tem necessàriamente maior significação".

Magnuson e Holland são membros da Comissão de Assuntos Espaciais do Senado, que sábado último aprovou um orçamento de três bilhões e setecentos milhões de dólares para êste tipo de atividades.

Teague, que é membro da Comissão Similar da Câmara dos Representantes, declarou:

"Nosso programa espacial tem fundamentos sólidos".

— A UNESCO felicitou a URSS pelo lançamento feliz de seus dois astronautas, nos "Vostock III" e "Vostock IV". (DPA-TRP-DC)

Comissão aprova emenda-35

BRASÍLIA —

Sob a presidência do deputado Gustavo Capanema, a Comissão Especial aprovou, por unanimidade, nos têrmos do parecer Pedro Aleixo, a emenda constitucional número 35, que estabelece nôvo processo para reformar a constituição em pontos determinados, segundo normas regimentais especiais.

De acôrdo com a emenda, o próximo Congresso, nos seis primeiros meses de legislatura, que se iniciará em 1963, poderá reformar a Constituição desde que a proposta seja apresentada pelo Conselho de Ministros pela quarta parte, no mínimo, dos membros da Câmara dos Deputados ou do Senado, ou então por mais de metade das Assembléias Legislativas dos Estados manifestando-se cada uma delas pela maioria de seus membros.

A emenda que obtiver, em uma só discussão, o voto da maioria absoluta dos membros da Câmara e do Senado será tida como aceita. A êste processo sòmente poderão ser objeto de projetos de emenda constitucional as matérias do ato adicional d 1961 e os preceitos constitucionais tornados incompatíveis com o sistema parlamentar de govêrno, as disposições da Constituição de 1946, concernentes ao sistema tributário da união, dos Estados e dos Municípios, a nacionalidade e a cidadânia e a ordem econômica e social. (Transpress-DC)

Conclusões da 10.ª pág.

Imprensa...

ço Nacional de Doenças Mentais a construção de cinquenta pequenos hospitais com cem a duzentos leitos dentro da mais moderna concepção médica. Nestes hospitais os doentes ficarão internados, ao contrário dos ambulatórios, onde os enfermos após uma curta estada, para tratamento, são devolvidos ao convívio social.

IMPRENSA PERTURBA

O dr. Edmundo Maia considera que o escandalo que certa imprensa provoca com fatos, que em países altamente civilizados seriam noticiados como simples registro colabora enormemente para que a incidência de delitos de tal natureza cresça como vem ocorrendo. Deixou claro o dr. Maia, que não tem nada contra tais jornais, e que gostaria até de ter um entendimento com êsses jornalistas quando faria, não uma conferência, mas manteria uma conversa informal explicando-lhes o mal que causam e fazendo um apêlo para que fossem mais moderados quando noticiassem êsses fatos que tanto nos entristecem.

MANICÔMIO JUDICIÁRIO

O dr. Rodrigo Ulisses de Carvalho, diretor do Manicômio Judiciário, que se encontrava no gabinete do Diretor do Serviço Nacional de Doenças Mentais, em conversa com a reportagem, declarou-se surpreso com o número de doentes que a imprensa noticiava como soltos pelas ruas e sem assistência do Estado. Disse-nos que o seu hospital está totalmente lotado e se tivesse, pelo menos, mais trezentos leitos êstes seriam ocupados em vinte e quatro horas, porque, a seu ver, dois têrços dos presos das penitenciárias em geral, são portadores de deficiências mentais.

Dispensa de...

sempre foram baseadas na "derrubada" imposta Matemática e Português", num critério que realmente deve ser modificado".

SEM BASE

Os professôres Novir Sebastião Barbosa e Aroldo Luís da Cunha, do Curso São Paulo (250 alunas), afirmaram que o julgamento que se propala para 63 é pouco recomendável, de vez que possibilita a aprovação de candidatas sem base, e que lecionarão, posteriormente, Conhecimento Gerais "sem a menor condição".

Em outros contatos, soubemos que a proposta da Congregação de Professôres do Instituto já se encontra com o Sr. Flexa Ribeiro, Secretário de Educação, para os devidos estudos.

As alunas dos diversos cursos reafirmaram o propósito de apelar para as autoridades, evitando que o ensino primário seja prejudicado".

FALA FRANÇA

Salientando que sua proposição pode ou não ser aprovada pelo govêrno, "ignorado o motivo dessa celeuma", o Professor França Campos, diretor do Instituto de Educação, disse ao DC que tem interêsse em que tôdas as matérias sejam eliminatórias, mas que isso é humanamente impossível, já que 12 mil candidatas se apresentaram em 62, e os exames têm de ser realizados em janeiro e fevereiro, por uma equipe limitada.

— A experiência demonstra — assegurou — que as alunas aprovadas em Matemática e Português são, em geral, boas alunas nas demais matérias. A administração do Instituto se vê a braços com inúmeros problemas, e tem que encontrar as soluções mais indicadas. É lamentável que a imprensa se preocupe em demasia com o Instituto que dirijo, enquanto as modificações regimentais nas escolas particulares não são igualmente focalizadas.

O professor França Campos proibiu que as normalistas externassem seu pensamento a respeito, alegando que as futuras professôras "não são parte interessada na questão".

'PORQUE ACREDITAMOS NO BRASIL'

Milhares de pessoas que visitam o Pavilhão do Brasil na Exposição Mundial de Seattle (capital do Estado de Washington, Estados Unidos) estão vendo e lendo, apresentada em inglês, a já famosa mensagem da McCann-Erickson Publicidade "Porque Acreditamos no Brasil", de confiança no presente e futuro do Brasil. Esta mensagem foi montada em um painel de 2,5 metros de altura por 3 metros de comprimento, sendo uma vigorosa peça de propaganda do nosso país naquela Exposição, para a qual está previsto um comparecimento de 10 milhões de visitantes. Na foto, vêem-se junto ao painel, o dr. Rui da Silva, da representação brasileira, e o sr. Marion Harper Jr., presidente-geral da McCann-Erickson.

Sem pé nem cabeça

NINGUÉM sabia exatamente quais eram as delegações de poder que o primeiro-ministro pretendia solicitar. Enviada à Câmara, na sexta-feira, a mensagem respectiva, só hoje comparecerá o sr. Brochado da Rocha àquela Casa do Congresso, para defender ou explicar as suas pretensões. Mas ainda hoje, o grande público ignora os detalhes da mensagem do presidente do Conselho. Explica-se: o volume de 133 páginas, contendo os diversos projetos de decretos legislativos foi cuidadosamente sonegado ao conhecimento dos órgãos de informação, que só receberam uma súmula preparada pela Assessoria do **premier.**

Houve a preocupação de evitar qualquer manifestação de protesto por parte dos jornais, a fim de que o povo pensasse que as providências pleiteadas pelo primeiro-ministro eram aquelas necessárias à correção de certos males agudos, que devem ser tratados com urgência, sobretudo os que se relacionam com o abastecimento. Sabia o sr. Brochado que não poderia contar com a solidariedade da imprensa, nem com o apoio da Nação, se ultrapassasse — como o fêz — o limite impôsto pela natureza daqueles males que pedem remédio imediato. Daí a escomoteação da mensagem, que revelaria o exagêro e o absurdo dos podêres pleiteados pelo presidente do Conselho de Ministros. Pensou-se, evidentemente, em deixar o Congresso sòzinho, no cumprimento do dever de resistir à injustificável invasão de sua área pelo Executivo. Terá, talvez, acreditado o sr. Brochado que assim obteria os podêres especiais solicitados.

Enganou-se. O Congresso está disposto a não lhe conceder mais do que seja necessário para atender aos problemas realmente prementes, mesmo porque não poderia um Gabinete que só vai durar poucos meses — se houvesse boa fé e sinceridade em seus propósitos — pretender solucionar, como parece querer, todos os problemas nacionais. Não teria cabimento que o Congresso agisse de outra forma. O sr. Brochado pode engodar a população, pondo a culpa no Parlamento, que será acusado de haver negado ao Gabinete os meios para exercer uma ação governamental eficiente. Mas não poderá êle enganar a História, que fará justiça ao Legislativo, o qual percebeu a manobra do primeiro-ministro e viu que se lhe outorgasse as delegações requeridas estaria renunciando às suas mais sagradas funções e liquidando com a democracia brasileira.

Pois a mensagem do sr. Brochado é um repositório de medidas destinadas a levar o país ao mais alto grau de exagêro do poder do Estado, cuja intervenção na esfera econômica e nas atividades de produção e comércio atingiria as raias do inacreditável. Podemos afirmar, sem mêdo a contestações, que a concessão do que foi pedido pelo chefe do govêrno colocaria a nossa Pátria na categoria daqueles desgraçados países em que o Estado se transformou num Moloch, devorador de homens, cerceador das liberdades fundamentais, único e absoluto senhor de tôdas as coisas e pessoas.

Os projetos encampados pela mensagem governamental alcançam uma extensa faixa, penetrando todos os campos da atividade econômica, sendo que, a pretexto de combater o que denomina "processo espoliativo", cria monopólios absurdos, como o da importação de petróleo e derivados, capaz, por si só, de entregar-nos ao domínio econômico (o político viria logo após) da União Soviética. Pois só esta, que detém o monopólio da exportação do óleo, por motivos óbvios se apresentaria para fornecer-nos o combustível, com linhas de crédito por prazos longos, a trôco de café e produtos primários. As companhias ocidentais que nos vendem petróleo não mais poderiam fazê-lo, pois são particulares, têm acionistas, necessitam oferecer-lhes dividendos. Ora, o Estado brasileiro, sem possibilidade de pagar o petróleo que importasse, visto que não temos divisas, teria que recorrer à Rússia, que aceitaria o pagamento em mercadorias, não porque isto lhe fôsse interessante do ponto-de-vista financeiro, mas porque assim nos teria nas mãos. Faria conosco, através das exportações de óleo, o que fêz com Cuba, pelas importações de açúcar, depois que Fidel Castro tornou impossível para seu país a manutenção do mercado norte-americano.

Êste é só um dos muitos aspectos nocivos e perigosos dos projetos do sr. Brochado da Rocha, cuja mensagem, sem pé nem cabeça, pode ser caracterizada como a mais maquiavélica tentativa até agora feita para implantar no Brasil o totalitarismo socialista. Para isto, convém repetir, dourou-se a pílula, dando-se ao povo a impressão de que o objetivo era normalizar o abastecimento e melhorar seu padrão de vida. Na verdade aconteceria exatamente o oposto: a produção agrícola diminuiria imediatamente (pela reação dos proprietários contra a prorrogação compulsória dos contratos de parceria agrícola e arrendamento rural — que constam de outro projeto de decreto legislativo) e o padrão de vida ficaria ainda mais baixo, pois a inflação seria acelerada, ficando o Estado, péssimo administrador, obrigado a emitir maciçamente, para cobrir os deficits que logo surgiriam nas atividades industriais e comerciais que êle absorvesse.

A Notícia em Flagrante

1 **Para surprêsa de quantos se encontravam na Praia do Leblon, na manhã de domingo, dentro de um carro Zlz, chapa CD 227, dois casais de tipo eslavo trocavam calmamente de roupa, sem a menor preocupação com os passantes.**

2 Consta que o sr. Válter Moreira Sales antes de embarcar para os Estados Unidos, onde luta para obter melhores condições para o pagamento de nossas dívidas, além de outras linhas de crédito, ouvira do sr. Brochado da Rocha que a mensagem pedindo delegação de podêres não incluiria a criação de monopólios ou qualquer outra matéria capaz de afetar as suas negociações. Dois dias após a sua partida foi enviada a mensagem, contendo tudo aquilo que lhe haviam garantido que não seria apresentado.

3 **O sr. Flexa Ribeiro, secretário de Educação, informou que durante a reabertura da matrícula nas escolas públicas, nos primeiros dias de agôsto corrente, foram admitidos 6.091 alunos novos. Como era 21.257 o total de vagas na rêde escolar, restam, ainda, 15.166 lugares. Segundo as séries escolares, as matrículas efetuadas se distribuíram do seguinte modo: na 1ª série, 3.393; 2ª série, 696; 3ª série, 925; 4ª série, 521; 5ª série, 316; 6ª série, 111. Esclareceu, ainda, o sr. Flexa Ribeiro que, na medida em que se fôr tornando possível, o regime escolar está sendo transformado de três para dois turnos.**

4 O juiz Emil Sandström, antigo presidente da Cruz Vermelha Internacional, veio a falecer em Estocolmo com a idade de 76 anos. O seu interêsse na cooperação internacional, e no campo da assistência, despertou quando trabalhava como juiz de Direito no Egito e na Inglaterra, de 1918 a 1929. Em 1939 foi eleito membro da direção da Cruz Vermelha Sueca, e após a trágica morte do conde Folke Bernadotte em 1948, presidente da Cruz Vermelha Sueca. Pouco depois foi eleito presidente da Cruz Vermelha Internacional, retirando-se do serviço ativo em 1959. Emil Sandström, que também era membro do Tribunal Internacional de Arbitragem de Haia, dirigiu com êxito a Missão Sueco-Suíça da Cruz Vermelha em 1943, para ajudar a população subjugada da Grécia ocupada pelos nazistas.

5 **Ontem à noite, ao terminar do primeiro quadro do último ato da ópera "Aida", em programa no teatro "La Fenice" de Veneza, o famoso melo-soprano Fedora Barbieri, que fazia o papel de Amneris, foi acometida de súbito mal-estar, caindo desmaiada no palco.**

Em vista do fato de faltar apenas uns instantes ao fim da cena, o maestro regente Molinari Pradelli executou igualmente o trecho musical do quadro. Imediatamente transportada para seu camarim, a cantora recuperou-se quase logo. A ópera continuou até o fim, com prévio corte das cenas em que Fedora Barbieri deveria cantar.

6 A atriz Betsy Drake obteve, hoje, o divórcio do ator Gary Grant com base na acusação de que êste lhe causou "penosos sofrimentos mentais".

Betsy Drake, de 39 anos, e o ator que conta 58, estão separados há quatro anos. Casaram-se no Natal de 1949.

7 **50.000 donas de casa, de cêrca de 10.000 cidades da Suécia, estão tomando parte nos cursos de ginástica especiais para donas de casa, que durante os últimos anos têm-se convertido numa espécie de movimento popular, com grande aceitação entre as mulheres suecas. Quando Elly Lofstrand, jovem e entusiasta professôra de ginástica, iniciou em 1942 o seu primeiro curso, haviam sòmente 17 participantes, na maioria tímidas donas de casa de meia idade vestidas de algodão e abotoadas até o pescoço. Hoje em dia, afirma a srta. Löfstrand, a dona de casa que pratica a ginástica parece mais jovem que na realidade, é mais esbelta e sabe como manter o seu corpo em excelentes condições. Os simples movimentos do tronco em inclinação laterais têm feito maravilhas. Embora originàriamente uma especialidade sueca de ginástica, os cursos têm sido introduzidos ùltimamente em certo número de países, como a Áustria, Holanda, Noruega, Alemanha e Suíça.**

8 Reúne-se hoje em São Paulo o grande Júri que deliberará sôbre a outorga do prêmio "Moinho Santista" de 1962 nos setores de Economia e Matemática. A reunião será realizada no Palácio da Justiça, com início às 10 horas da manhã, devendo ser instalada pelo presidente do Tribunal de Justiça do Estado de São Paulo, constando da pauta dos trabalhos a leitura das indicações feitas pelas Comissões Especiais.

9 **Uma menina sueca de 12 anos, Gerd Benzon Pettersen, acaba de ganhar o primeiro prêmio na classe juvenil (menores de 16 anos), do Concurso Internacional de Cartazes, organizado pela Federação Mundial de Proteção aos Animais, em Estocolmo. O cartaz deveria ter um lema, nos idiomas alemão, inglês, e espanhol, com o máximo de cinco palavras. O cartaz de Gerd, vencedora no concurso, representa uma menina de bochechas rosadas, segurando dois gatinhos, O texto diz: "Eu ajudo os animais. Você também?"**

10 O transatlântico francês "France", de 66 mil toneladas, utilizará um radar de alta potência, o Decca TM 969, de movimento verdadeiro. Como outros paquetes franceses da linha do Atlântico Norte, o "France" está equipado com o sistema de navegação Decca, dispondo ainda de dois pares de estabilizadores Denny-Brown. O radar Decca TM 969, um dos mais avançados e completos existentes em qualquer navio do mundo, é chamado de movimento verdadeiro porque fornece uma imagem nítida e inconfundível de todos os barcos que navegam nas proximidades do navio em que êle se acha instalado. Quatorze navios da linha francesa estão agora equipados com o Decca marítimo, sendo que sete dêles com o radar Decca de movimento verdadeiro.

PUBLICAÇÕES

"E a Bíblia Tinha Razão" — Acaba de ser lançada pela Emprêsa Melhoramentos a 7.ª edição do livro "E a Bíblia tinha Razão", de Warner Keller, traduzido para o nosso idioma por João Távora, com um índice onomástico de Teófilo Otoni. Essa obra teve um sucesso extraordinário em todo o mundo, pois é um livro de excepcional valor, pois satisfaz aos leitores de assuntos de ciência relacionada com a religião. Desde o advento dos patriarcas até o tempo dos apóstolos. "E a Bíblia tinha Razão" é a confirmação de um livro que há quatro mil anos vem fascinando a humanidade. A obra é ilustrada com 140 fotos e desenhos de três mapas. As Edições Melhoramentos capricharam na feitura material do livro que bem mostra o cuidado da editôra em dar às suas publicações um aspecto agradável e convidativo à leitura.

Artes

ANTÔNIO BENTO

Encontro das Escolas de Dança do Brasil

SOB o patrocínio do Conselho Nacional de Cultura, da Universidade do Paraná e da Secretaria de Educação do Paraná, será realizado, em Curitiba, de 5 a 10 de setembro próximo, o 1.º Encontro das Escolas de Dança do Brasil.

Aproximadamente quatrocentos jovens brasileiros de tôdas as regiões do Brasil comparecerão a êsse certame que não terá nenhum caráter de competição ou exibição. Serão quatro dias de aulas, debates, apresentação de alunos. Como convidados especiais: Maria Olenewa, que criou a Escola de Dança do Municipal, Vaslav Veltchek, que ora se encontra à frente do corpo de baile do Sodré, de Montevidéu, e o coreógrafo americano William Dollar.

Comparecerão as seguintes escolas: do Recife — "Curso de Danças Clássicas Flávia de Barros"; "Curso de Dança Clube Internacional de Recife" direção de Ana Beatriz, de Salvador — Escola de Dança da Universidade da Bahia; De Belo Horizonte: Ballet de Minas Gerais, direção de Carlos Leite; "Escola de Dança Klauss Viana"; de Pôrto Alegre: Escola de Ballet Marina Fedossejeva; "Escola de Ballet Salma Chemale; Escola de Dança João Luís Rola; Escola de Bailados Clássicos Tony Petzhold; de São Paulo: Curso de Danças Clássicas Maria Olenewa; Escola de Bailados da Prefeitura, direção de Marília Franco; Ballet Renée Gumiel; Ballet Halina Biernaka; Ballet Yanka Rudska: do Rio de Janeiro: Ballet Folclórico Mercedes Batista; Cadeia de Dança da Escola Nacional de Educação Física da Universidade do Brasil, direção de Helenita Sá Earp; Academia de Ballet Contemporâneo Nina Verchinina; Escola de Dança do Teatro Municipal, direção de Madelene Rosay; Academia de Ballet Leda Iuqui; Fundação Brasileira de Ballet, direção de Eugênia Federova; Studio de Ballet Consuelo Rios: Academia de Ballet Tatiana Leskova e assim como tôdas as Escolas de dança do Paraná.

O programa do "Encontro" está dividido em três partes: a) de manhã — cada escola apresentar-se-á, sob o comando de sua diretora em aula, numa demonstração didática, diante de todos os participantes; b) à tarde — enquanto diretores, professôres e técnicos, reunidos em seminário, estudarão medidas referentes à criação de um "ballet" nacional, leis de amparo a dançarinos, subvenções a escolas e grupos de dança os alunos participantes e o público em geral assistirão a filmes sob dança em vários países e épocas; c) à noite — haverá um espetáculo de bailados, a cargo das escolas participantes. Essas récitas serão gratuitas e se destinam ao povo.

A Universidade do Paraná e a Secretaria de Educação do Paraná, a primeira celebrando neste ano seu cinquentenário, estão dando o melhor de seu prestígio e de sua colaboração, no sentido de que o "Encontro" se torne, sob todos os seus aspectos, um acontecimento artístico e cultural do Brasil no ano corrente.

Não há dúvida que terá alcance a iniciativa, destinada à criação do Ballet nacional.

Noticiário

A Direção do Teatro Municipal iniciará, nos primeiros dias do mês de setembro próximo, a Temporada Nacional de Arte com uma série de espetáculos de ópera a cargo de artistas líricos brasileiros.

A situação cambial se deteriorou com tal rapidez que a verba de 8 milhões de cruzeiros, consignada no orçamento do Estado, não seria suficiente sequer para a vinda de três elementos estrangeiros de categoria, número êsse que, evidentemente, não bastava para justificar o título de "Temporada Lírica Internacional", a ser levada também em São Paulo. Os oito milhões de cruzeiros, à época em que foi projetada a temporada, dariam cêrca de vinte e cinco mil dólares, agora reduzidos a doze mil, menos da metade, deduzidas as passagens inicialmente com possibilidade de serem concedidas pelo govêrno italiano, o que não se verificou. Diante disso, deliberou a Comissão Artística e Cultural que se fizesse realizar a Temporada Lírica, apenas com a participação de elementos nacionais, dando-lhe maior amplitude com a montagem de óperas inéditas e de bom nível artístico, entregando sua interpretação aos melhores cantores de nosso teatro lírico.

A série de espetáculos de ópera da Temporada Nacional da Arte terá início na primeira quinzena de setembro, com a ópera Il Dibuk, de L. Rocca, em 1.ª audição no Brasil, prosseguindo com Il Consul, de Menotti; Falstaff, de Verdi; Don Pasquale, de Donizetti; Butterfly, de Puccini; Um Homem Só, de Camargo Guarnieri; Così Fan Tutte, de Mozart; Fosca, de Carlos Gomes; Il Campanello, de Donizetti; Jupira, de Francisco Braga; La Voix Humaine, de Polenc; e Il Telefono, de Menotti.

—(O)—

O pianista russo Dorenski dará esta semana dois concertos no Teatro Municipal.

—(O)—

Muito visitada, na Galeria Barcinski, a exposição de Bruno Giogi.

—(O)—

A violonista Tubírio Santos irá realizar, dia 17 do corrente, sexta-feira, às 21 horas, um concêrto no auditório da ABI, ao qual estão convidados os sócios do Museu de Arte Moderna do Rio de Janeiro, para o que necessitam apenas apresentar a respectiva carteira na entrada.

No programa: Scarlatti, Bach, F. Sor, Villa-Lôbos, Castelnovo Tedesco, Turina e Agustin Barrios.

—(O)—

Em Barcelona, o pintor Salvador Dali anunciou que no o dia 15 de outubro próximo exporá seu quadro a "Batalha de Tetuan", juntamente com o de igual título pintado por Mariano Fortuny.

Dali disse que o quadro de Fortuny é melhor que o seu, porém, que êste mostra uma batalha em "movimento", lograda mediante um "sistema cibernético" de sua invenção. (UPI)

Delegação de podêres

DANTON JOBIM

O BARULHO que se está fazendo em tôrno do pedido de delegação de podêres mostra que, no Brasil, nem mesmo os "parlamentaristas habituam-se fàcilmente às praxes e aos estilos do nôvo sistema de governar.

Bastou que se falasse na possível delegação para que partidários entusiastas do regime de Gabinete viessem para a rua gritar que o que se estava tramando era o golpe, a fim de que todo poder se concentrasse nas mãos do presidente.

ENTRETANTO, isso **pertence ao ABC do** sistema parlamentar. Os podêres especiais, na Europa Livre, ficam nas mãos do primeiro-ministro e do Conselho. Neste parlamentarismo híbrido, que nos tocou, o presidente da República participa, efetivamente, do Executivo, como na França atual, e governa, de fato, através do Ministério.

A realidade brasileira é esta, queiramos ou não. O que se está praticando é o sistema do Ato Adicional, que procurou conciliar o papel do chefe-de-Estado presidencial com o do govêrno por delegação do Parlamento. E o que resultou dêsse esfôrço foi o monumental par de botas que aí está e que o Brasil descalçará muito em breve, com plebiscito ou sem plebiscito.

O sr. Brochado da Rocha mandou para a Câmara um imenso cartapácio com seus planos emergenciais ou de reforma. Quer legislar sôbre um mundo de coisas: abastecimento e expansão agrícola; revisão agrária, inclusive desapropriação de terras, e estatuto do trabalhador rural; repressão aos abusos do poder econômico; remessa de lucros e contrôle de bens de brasileiros no exterior; petróleo, recursos minerais e especialmente minerais atômicos; emissão de títulos para o Fundo do Comércio Exterior; além de regulamentação do direito de greve e outras miudezas.

OS congressistas que aprovaram o Ato Adicional mostram-se indignados ou perplexos ante a possibilidade de entregar-se ao Executivo tamanha soma de podêres como a que solicita o presidente do Conselho.

Mas não têm do que se queixar. E' a conseqüência lógica da aplicação do sistema. Nas horas de crise, em França, houve govêrno que obteve atribuições virtualmente ditatoriais sôbre um número bem maior de questões. E a regra, na Grã-Bretanha, é a lei delegada.

NO **Brasil — é comum afirmar-se** — a República jamais permitiu a delegação de podêres. De fato, a Constituição de 91 — como as demais republicanas — não a permitiam. Mas delegação houve, na realidade, por fôrça do costume de incluir-se na chamada cauda orçamentária a autorização do Legislativo para que o Executivo fizesse a lei.

Já ouviram falar na famosa reforma do ensino de Rivadávia Correia? Uma revolução, para o seu tempo, inspirada nas idéias positivistas. Essa lei orgânica do ensino federal foi elaborada por delegação ao Executivo.

Só no tempo de Bernardes é que se reformou a Constituição para tornar impossíveis os abusos da cauda do orçamento.

SEM dúvida o Congresso pode botar abaixo os projetos do premier. Mas não será fácil condená-los de plano, pois é inegável que todos correspondem — malgrado os erros e exageros que contenham — ao programa do sr. Brochado da Rocha, calcado, por sua vez, sôbre as aspirações presumíveis das massas eleitorais. Em véspera de eleição, a experiência nos ensina que o Congresso é permeável a tudo o que renda ou pareça render popularidade.

OS que não gostam do apetite com que o Executivo entrou na batalha pelos podêres especiais, os legisladores que estranham tenham sido obrigados a definir-se em face de questões tão incômodas, meditem na conveniência de voltar-se o mais cedo possível à rígida separação dos Podêres do sistema presidencial. Êste assegura maior independência ao Congresso que o impraticável parlamentarismo que se instalou entre nós.

Carta do Leitor

Apêlo à Companhia de Seguros Nordeste

ATROPELADO por um lotação há um ano atrás, na esquina da Av. Epitácio Pessoa com Garcia d'Ávila, nesta Capital, acidente de onde resultaram três costelas e uma clavícula quebradas (confirmadas pelo Inst. Médico Legal), o sr. Ari de Sousa, barbeiro de profissão, que gastou comprovadamente, cêrca de 100 mil cruzeiros em médico e remédios, vê agora a Cia. de Seguros Nordeste, seguradora do lotação responsável, aferecer-lhe a modesta quantia de vinte mil cruzeiros em paga de tantos sofrimentos e prejuízos.

A fim de obter uma reconsideração da pequena oferta que lhe foi feita, o sr. Ari de Sousa, escreveu ao DC fazendo um apêlo à diretoria daquela emprêsa, pois, talvez a mesma não esteja bem a par da situação aflitiva em que se encontra aquêle nosso leitor.

FICOU DEFEITUOSO

Diz o Sr. Ari na sua carta que o acidente que o vitimou em 22-8-61, o tornou defeituoso para o resto da vida. "Além do dinheirão que não possuía, mas tive de arranjar emprestado na época para pagar remédios e médico, fiquei muito tempo parado sem poder trabalhar. Meu prejuízo, portanto, foi bem maior do que se pode imaginar". Por dinheiro nenhum, frisou o leitor, tornaria a passar por semelhante situação. Creiam VV.SS., que se a Cia. de Seguros Nordeste atender ao presente apêlo e pagar, ao menos os cem mil cruzeiros de remédios, ainda assim levarei na cabeça porque fica-me como saldo negativo dessa desgraça o meu defeito físico adquirido em con-

(Conclui na 2ª página)

O Que se Diz

... QUE nos Estados Unidos se diz que Cuba é o maior país do mundo, com a capital em Havana, o govêrno em Moscou e a população em Miami...

●

... QUE tanto se falou em crise que ela acabou acontecendo no Vasco, após aquela "fria" frente ao "laterninha" do campeonato...

●

... QUE é tão severa a disciplina soviética que os dois cosmonautas russos, logo que receberam ordem de Moscou, começaram imediatamente a dormir...

●

... QUE mesmo dormindo êles permaneceram atentos à voz de comando dos chefes e acordaram assim que lhes determinaram do Kremlin...

●

... QUE 5 carros chapa branca furaram domingo a "fila" da barca, provocando terrível "fofoca" em Niterói...

A vida nos livros

R. J.

O Ponte Prêta

DEPOIS do sucesso popular de "Tia Zulmira e Eu", vem Stanislaw Ponte Preta pela mesma Editôra do Autor apresentar "Primo Altamirando e Elas", com sua fórmula conhecida: sátira entre doce e azêda — mais doce que azêda — dos costumes brasileiros 1962. Assim é que desfilam as crônicas Leite de Rico; Le Chien de Monsieur le Coiffeur; Do Tango ao Chá Chá Chá; As Seis Grã-finas; Carro Roubado; Mulheres Separadas. A Garôta Propaganda Coitadinha; Coma e Emagreça etc.

●

O escandaloso romance "Lolita" de Nabokov, sai agora sob a égide da Boa Leitura Editôra. Humbert Humbert morre na cadeia, de trombose coronária, e deixa vários cadernos de memórias que vêm a constituir a história das relações entre o filósofo madurão e o brotinho degenerado.

De Vladimir Nabokov a mesma editôra havia lançado outro romance: "Gargalhada na Escuridão".

●

EIS um depoimento antifidelista de quem visitou os domínios do ditador: "Cuba, Estopim do Mundo", pelo deputado Atos Vieira de Andrade. Documentação textual e fotográfica abundante.

●

NÃO é apenas romancista a sra. Leandro Dupré; gosta de incursionar pela literatura infantil, como o demonstram suas histórias do cachorrinho Samba. Lançou a Saraiva mais uma edição de "A Montanha Encantada", em formato gigante, para crianças que já sabem ler.

●

O Rearmamento Moral continua patrocinando a difusão da biografia do seu fundador. "O Segrêdo de Frank Buchman", por Peter Howard. Impresso pela Editôra José Olímpio.

●

PROGRAMADO um "Guia da Música e da Dança", iniciativa da Boa Leitura. O volume pretende ser o mais possivelmente completo, incluindo, por exemplo, um suplemento fonográfico com relação de gravações de música clássica e semi-erúdita.

●

O INSTITUTO Joaquim Nabuco de Pesquisas Sociais criou o Prêmio Delmiro Golveia (100 mil cruzeiros), destinado ao melhor estudo sôbre a vida e a obra daquele pioneiro nordestino. Detalhes serão fornecidos na sede do órgão: Av. 17 de Agôsto, 2.187, Recife.

ASSEMBLÉIA LEGISLATIVA

Projeto quer reduzir impostos até metade

O deputado Saldanha Coelho anunciou, da tribuna, que apresentou projeto de lei reduzindo de 50 por cento todos os impostos e taxas que incidam sôbre os imóveis, para acabar com os absurdos agora verificados de um contribuinte pagar, no ano passado, Cr$ 1.290 cruzeiros dêsses tributos e, êste ano, Cr$ 21.878.

O deputado justificou sua atitude com as numerosas reclamações que tem recebido de contribuintes cariocas que se encontram verdadeiramente apavorados, após receberem a guia referente aos impostos majorados a partir do corrente exercício. As cartas que recebeu nesse sentido, segundo anunciou, informam que as reduções são conseguidas a "pistolão".

GREVE DOS ESTUDANTES

O deputado Hugo Ramos Filho apresentou seu requerimento, que foi automàticamente aprovado, pedindo a constituição de uma Comissão Parlamentar de Inquérito para apurar as causas da greve dos estudantes nas escolas superiores do Estado. Os membros da CPI serão indicados, hoje, de acôrdo com o Regimento, pela UDN, PTB e PSD. Já está decidido que o primeiro depoimento a ser tomado pela Comissão será o do professor Hawildo Lisboa, reitor da Universidade da Guanabara.

O plenário trabalhou ontem no sistema de "esfôrço concentrado", votando numerosos

(Conclui na 2ª página)

S. A. DIARIO CARIOCA

FUNDADO EM 17 DE JULHO DE 1928

Diretor Presidente: ARNON DE MELLO
Diretor Vice-Presidente: DANTON JOBIM
Diretor Gerente: ULYSSES MARINHO
Diretor Comercial: ZÉLIO VALVERDE

●

Sede: AVENIDA RIO BRANCO, 25, sobreloja

Presidência	43-3014
Diretoria	43-6465 e 43-3930
Secretaria	43-5539
Administração	23-4437 e 23-4643
Publicidade	23-3939
Chefia da Redação	43-5574
Esporte	23-4472
Relações Públicas	23-3763
Polícia	23-3239 e 23-5082
Circulação	23-3662
Oficinas e Revisão	43-5607

●

São Paulo: Barão do Paranapiacaba, 61, 4.º andar, grupo 3 — telefones: 32-5841 e 35-6280
Belo Horizonte: Avenida Afonso Pena, 774, 4.º andar, sala 308. Tel.: 4-8844
Niterói: Avenida Amaral Peixoto, 60, sala 611 — Telefone: 2-7893
Pôrto Alegre: Rua Caldas Júnior, 121, 1.º andar, sala 4 — Tel.: 8771

●

ASSINATURAS

Brasil e países da convenção postal:

Semestral	Cr$ 600,00
Anual	Cr$ 1.000,00

(Outros países):

Semestral	Cr$ 1.100,00
Anual	Cr$ 2.000,00
Preço do exemplar (Rio e Niterói)	Cr$ 10,00

Panorama Econômico NO BRASIL E NO MUNDO

RFA: comércio

A República Federal da Alemanha, pôde manter, durante o ano passado, sua posição favorável no comércio internacional. Segundo as estatísticas oficiais, agora publicadas, a Alemanha Ocidental participou com 9 por cento nas importações totais, atingindo a cifra de 125 milhões de dólares, colocando-se em 3.º lugar, depois de Estados Unidos e Inglaterra. No que toca às exportações, 119 milhões de dólares — 2.º lugar, com 11 por cento, figurando na cabeça a América do Norte, com 17 por cento (DPA-TP).

Ajuda

Nos Estados Unidos é a opinião geral que o Congresso daquele país não se oporá à aprovação da lei que autoriza o Govêrno norte-americano a inverter US$ 4,6 bilhões nos programas de ajuda ao estrangeiro, no decorrer do Ano Fiscal que agora se inicia. Um dos setores internacionais que será mais beneficiados é o do grupo de nações latino-americanas.

Confiança

Sabe-se de fonte fidedigna, ligada ao gabinete do sr. Carlos Lacerda, que o governador tem tanta confiança nos resultados positivos das próximas eleições para deputados estaduais da Guanabara, que já iniciou com uma equipe de técnicos vários planos para a solução de graves problemas do Estado, como, por exemplo, o do melhor policiamento, do transporte e mesmo dos telefones. Êsses planos se transformarão em projetos que o governador Lacerda pretende apresentar à nova Câmara de Deputados para aprovação sem maiores dificuldades.

Institutos demais

Classificando de absurdo a solução apontada pelo Grupo de Trabalho criado pela COFAP para sugerir soluções para o problema do abastecimento — enumerar os frigoríficos criando o Instituto Brasileiro de Carnes — o presidente da Federação das Indústrias da Guanabara, sr. Zulfo de Freitas Mallmann declarou que "o que falta, o que não há no Brasil é govêrno. Institutos existem e até demais".

Nestlé importa

A Companhia Industrial e Comercial Brasileira de Produtos Alimentares (Nestlé) está ultimando as providências para a realização de vultosas importações de máquinas e equipamentos, procedentes do Panamá e dos Estados Unidos. Ambas serão realizadas sem cobertura cambial, como investimento de capital estrangeiro, nos moldes da Instrução 113 da Instrução 114 da SUMOC e se destinam à sua fábrica de latas de embalagens de produtos, instalada em Araçatuba, São Paulo.

Gusa no semestre

A produção de gusa da Siderúrgica Nacional, nos últimos seis meses foi de 465.153 toneladas e, de coque, 396.223 toneladas. Foi o semestre dos maiores recordes, logrados de acôrdo com o plano de expansão traçado pela atual diretoria da CSN e que visa a aumentar a produção de lingotes, de imediato, para 1,5 milhões de toneladas anuais.

Mercado Comum Europeu

OS PROBLEMAS criados para a economia das nações subdesenvolvidas ou ainda em fase de desenvolvimento, com a constituição do Mercado Comum Europeu e sua modalidade agressiva de comércio ainda não foram bastante esclarecidos à opinião pública brasileira. Fala-se, de maneira geral, na Comunidade Econômica Européia, mas ela se encontra tão distante do conhecimento popular quanto deseja — realmente — estar.

No entanto, o MCE apresenta condições peculiares, que poderão, a prazo longo, comprometer ou dificultar, irremediàvelmente, o processo de industrialização e enriquecimento das nações até agora marginais ao progresso econômico mundial.

Criado pelo Tratado de Roma, o MCE se iniciou, pràticamente, em janeiro de 1958, dêle participando França, Alemanha Ocidental, Bélgica, Luxemburgo, Itália e Holanda. Seus objetivos fundamentais: criação de um mercado comum para tôda classe de produtos, integração progressiva da política econômica dos Estados-membros, desenvolvimento equilibrado da Comunidade, expansão econômica constante e equilibrada, elevação rápida do nível de vida e, finalmente, estabelecimento de relações políticas mais íntimas entre os participantes.

Para atender a essas finalidades os Estados-membros puseram em prática varias normas: redução progressiva das tarifas aduaneiras e das limitações quantitativas de importação e exportação de mercadorias; adoção de uma política comercial e uma tarifa aduaneira comum em relação às importações de terceiros países; supressão, entre os membros, das barreiras à livre circulação de pessoas, de serviços e de capitais; adoção de uma política comum, agrária e de transportes; identificação das leis; criação de um Fundo Social Europeu e de um Banco Europeu de Investimentos; integração da Comunidade com outros países e territórios de ultramar. Como conseqüência desta última decisão, já aderiram ao MCE, Maritânia, Mali, Niger, Tchad, República Centro Africana, Somélia Francesa, Somália, Ruanda, Burundi, Madagascar, Congo, Gabon, Camerun, Dahomey, Togo, Costa do Marfim, Alto Volta e Senegal. A Argélia é, por extensão francesa, parte da Comunidade.

O resultado dessa integração foi a constituição quase instantânea de um terceiro colosso político-econômico no panorama mundial. A Europa dos Seis passou a formar ao lado do bloco soviético e do norte-americano.

As conseqüências dessa conjuntura, segundo a opinião de figuras da mais alta responsabilidade, serão trazidas aos leitores do DC, numa série de reportagens, que visam a esclarecer tudo sôbre o Mercado Comum Europeu. A partir de amanhã, serão apresentadas entrevistas e artigos que reúnem o trabalho de nossa equipe.

Aço sueco

O atual programa de inversões na indústria sueca de ferro e aço indica um aumento de aproximadamente 60% na produção, no período de 1959 a 1965, de acôrdo com recente exame. Desta forma, o incremento anual é de cêrca de 8%. (SIP).

Raios-X brasileiro

O Brasil será o primeiro país latino-americano a produzir aparelhos de raios-X. Financiada pela COPEG, a nova fábrica (grupo Siemens.Casa Lohner) produzirá, na Guanabara, aparelhos simples, tipo fluoroscópio para radiografias e radioscopias em conjuntos com seriógrafos e mesas de exames.

EUA quer exportar

O presidente Kennedy nomeou o sr. Draper Daniels, conhecido publicitário para o cargo recentemente criado de Coordenador da ação governamental para aumentar as exportações. Os Estados Unidos procuram aumentar as suas exportações, vendo nisto o melhor meio de sanar os "deficits" em seu balanço de pagamentos. (IPS-DC)

Contato

A "International Telephone and Telegraph Corporation" deseja recorrer a um processo de comunicações intercontinentais através de um satélite artifical, para criar melhor contato telefônico entre os Estados Unidos e o Brasil.

Mercados e Cotações

MOEDAS

Câmbio Livre

Abriu, ontem, o mercado de câmbio livre em posição estável e com as taxas inalteradas. O Banco do Brasil vendia o dólar a Cr$ 367,00 e a libra a Cr$ 1.031.637 e comprava a Cr$ 357,00 e a Cr$ 1.001,742, respectivamente.

Fechou inalterado.

Câmbio Manual

	Vend.	Comp.
Abertura:		
Dolar papel	558,00	548,00
Paralelo	555,00	545,00
Fechamento:		
Dolar papel	575,00	565,00
Paralelo	570,00	560,00

Mercado calmo.

O Banco do Brasil afixou as seguintes taxas de câmbio livre:

	Venda Cr$	Compra Cr$
Dolar	367,00	357,00
Libra	1.031,637	1.001,742
Franco francês	75,089	72,865
Franco belga	7,403	7,182
Lira	0,594	0,575
Libra irlandesa	981,461	951,654
Libra chinesa	1.031,637	1.001,742
Coroa sueca	71,547	69,418
Coroa dinamarq.	50,892	49,176
Coroa norueguesa	51,527	49,944
Escudo	12,956	12,495
Franco suíço	85,144	82,645
Schilling	14,405	13,834
Pêso argentino	3,303	2,856
Pêso uruguaio	34,865	32,136
Marco	92,154	89,464

Florim	102,210	99,246

DOLAR CONVENIO

O Banco do Brasil cotou o dolar de Convenio do Chile, Argentina e Russia a Cr$ 357,00 para compra e Cr$ 367,00 para venda. Nos outros convênios o dólar vigorou a Cr$ 339,15 e a Cr$ 349,15 respectivamente.

O dólar fiscal, foi fixado a Cr$ 358,02.

Câmara Sindical

Médias cambiais fixadas em 9 de agôsto de 1962.

MERCADOS

Livre:	
América do Norte, Dolar	366,98
Alemanha, Marco	91,9115
Argentina, Pêso	3,3030
Dinamarca, Coroa	50,8020
França, N. Franco	75,0890
Holanda, Florim	102,21
Inglaterra, Libra	1.031,6270
Itália, Lira	0,5990
Portugal, Escudo	13,3219
Suécia, Coroa	71,4920
Suíça, Franco	85,1440
Moedas	
Argentina, Pêso	3,09

VALORES

Os trabalhos da Bolsa de Valores, ontem, foram pouco ativos, não se realizando negócios de importância nos papéis em evidência. Sem alteração digna de registro, estiveram as apólices da União, as Obrigações do Tesouro Nacional, as do Reaparelhamento Econômico, as estaduais e municipais. As ações de bancos regularam estáveis e inalteradas. As ações das Cias. Siderúrgica Nacional, Moinho Santista, Mesbla, São Paulo Alpargatas, Cigarros Sousa Cruz, Willys Overland, Belgo Mineira, Carioca Industrial, Cimento Araté e Ferro Brasileiro acusaram alta e fecharam em boa posição de firmeza. As da Brahma preferenciais e Fosforita Olinda regularam calmas e em baixa, com os demais pàpéis sem modificação. O total de títulos, negociados durante os trabalhos, somou 48.337, rendendo Cr$ 61.095.695,00. Venderam-se letras de câmbio na importância de Cr$ 85.015.480,00, como se vê a seguir:

Vendas de ontem

União	Cr$
200 D. Emis. Port.	860,00
100 Idem	870,00
50 Idem, Antigas	820,00
108 Reaj. Econômico	860,00
3709 Reap. Econ. (52)	660,00
1943 Idem (1953)	730,00
30 Grau I, 7%	860,00
93 Grau I, (O. Tes. 1930)	850,00
ESTADUAIS:	
92 Minas, Port. 1a. S. (1934)	90,00
45 Idem, 2a. Serie	90,00
5 Idem, 3a. Serie	90,00
MUNICIPAIS:	
1058 Lei 820, P/A	515,00
1217 Emp. 1917, Port.	175,00
131 Emp. de 1931, Port.	170,00
1 Pref. Niterói, 5%	30,00
BANCOS — Ações:	
2930 C. R. M. Gerais	350,00
100 Lav. M. Gerais, Pref.	210,00
COMPANHIAS:	
140 F. Tec. D. Isabel, Pref.	1.200,00
500 C. Industrial	175,00
100 Idem	180,00
[illegible] Cerv. Brahma, Pref.	5.300,00
175 Idem	5.290,00
492 C. S. Cruz, Pt.	5.120,00
177 Idem	5.130,00
788 Idem	5.150,00
110 Idem	5.190,00
200 Idem	5.200,00
200 Cimento Araté	3.550,00
3555 D. Santos, Port.	122,00
100 F. Brasileiro	2.300,00
200 Fosf. Olinda	480,00
100 Kibon	345,00
100 Kibon	345,00
150 L. Americanas	2.900,00
1070 Mesbla, Port.	540,00
600 Idem	545,00
30 M. Santista	1.430,00
50 Idem	1.400,00
840 S. P. Alpargatas	290,00
2083 Idem	285,00
1601 Idem	286,00
130 S. B. Mineira, Port.	3.660,00
1332 Idem	3.670,00
265 B. Mineira pt.	3.680,00
3357 S. B. Mineira, Port.	3.690,00
705 Idem	3.700,00
250 Idem	3.685,00
225 Idem	3.695,00
38 Sid. Mannesmann Pref. Ord. c/9	2.460,00
230 Idem Ord.	2.360,00
80 Idem, c/8	2.390,00
120 Idem, Pref. c/9	2.470,00
18 Idem	2.400,00
100 Idem	2.450,00
100 Idem	2.500,00
10 Idem, c/8	2.450,00
40 Idem	2.480,00
1006 Sid. Nacional	1.050,00
100 Idem	2.480,00
100 Idem	1.100,00
2044 U. B. B. Pet., Pref.	100,00
400 V. R. Doce, Port.	4.850,00
6060 Willys, Ord.	92,00
DEBENTURES:	
665 Cia. Brasileira de Roupas	1.000,00
167 Cia. Docas de Santos	90,00
1 Petrobrás	200,00
213 Idem (1.000)	1.000,00
L. HIPOTECARIAS:	
1505 B. E. da Guanabara	600,00

L. DE CAMBIO:

Credibras:		
Cr$	200.000 — 232 dias	84,54
Cr$	300.000 — 202 dias	86,54
Cr$	200.000 — 229 dias	84,74
Cr$	1.000.000 — 369 dias	75,40
Cr$	1.000.000 — 400 dias	73,34
Cr$	200.000 — 402 dias	73,20
Invescu:		
Cr$	600.000 — 177 dias	88,692
Cr$	1.000.000 — 180 dias	88,50
Cr$	1.700,00 — 202 dias	87,093
Cr$	2.300.000 — 232 dias	85,178
Cr$	1.000.000 — 263 dias	83,197
Cr$	300.00 — 299 dias	80,897
Cr$	1.200.000 — 268 dias	82,878
Cr$	1.600.000 — 329 dias	78,931
Cr$	1.500.000 — 357 dias	77,192
Cr$	500.000 — 360 dias	77,00
Crefisan:		
Cr$	10.000.000 — 180 dias	88,20
Cr$	7.300.000 — 210 dias	86,58
Cr$	8.100.000 — 240 dias	84,67
Cr$	5.100.000 — 270 dias	82,75
Cr$	4.700.000 — 300 dias	80,84
Cr$	3.600.000 — 330 dias	78,92
Cr$	4.300.000 — 360 dias	77,00
Cr$	1.900.000 — 390 dias	75,09
Inv. Unidos do Brasil:		
Cr$	20.000.000 — 180 dias	88,00
Finco:		
Cr$	300.000 — 416 dias	73,42
Cr$	200.000 — 417 dias	73,35
Cr$	1.000.000 — 461 dias	70,54
Cr$	1.000.000 — 491 dias	68,63
Cr$	100.000 — 510 dias	67,41
Cr$	900.000 — 513 dias	67,22
Cr$	100.000 — 544 dias	65,24
Cr$	500.000 — 545 dias	65,18
Cr$	200.000 — 555 dias	64,66
Cr$	100.000 — 554 dias	64,60
Cr$	300.000 — 582 dias	62,81
Cr$	300.000 — 588 dias	62,43
Cr$	700.000 — 574 dias	63,32
Cr$	750.000 — 601 dias	61,60
Cr$	800.000 — 629 dias	59,51
Cr$	150.000 — 644 dias	58,85
Fides:		
Cr$	500.000 — 185 dias	87,67
Cr$	500.000 — 213 dias	85,80
Cr$	250.000 — 226 dias	84,34
Cr$	1.500.000 — 234 dias	84,40
Cr$	50.000 — 235 dias	84,34
Cr$	750.000 — 241 dias	83,94
Cr$	1.000.000 — 244 dias	83,74
Cr$	500.000 — 246 dias	83,60
Cr$	1.000.000 — 263 dias	82,47
Cr$	750.000 — 264 dias	82,40
Cr$	500.000 — 276 dias	81,60
Cr$	250.000 — 284 dias	81,07
Cr$	1.700.000 — 294 dias	80,40
Cr$	250.000 — 314 dias	79,07
Cr$	2.000.000 — 324 dias	78,40
Cr$	200.000 — 330 dias	78,00
Cr$	250.000 — 344 dias	77,07
Cr$	1.800.000 — 354 dias	76,40
Cr$	200.000 — 359 dias	76,07
Cr$	500.000 — 360 dias	76,00
Cr$	500.000 — 404 dias	73,07
Cr$	460.000 — 433 dias	71,14
Cr$	300.000 — 463 dias	69,14
Cr$	100.000 — 472 dias	68,54
Cr$	200.000 — 502 dias	66,54
Cr$	400.000 — 522 dias	65,20

MERCADORIAS

Café

O mercado de café disponível esteve ainda ontem, sustentado e com as cotações inalteradas. Os possuidores deram ao tipo 7 a base anterior de .. Cr$ 540,00 por 10 quilos e durante os trabalhos não houve vendas sôbre o disponível. Fechou inalterado. O movimento verificado foi o seguinte:

Entradas 11.442 sacas, sendo 200 pela Leopoldina e 11.242 pela estrada de rodagem. Embarques 14.755 sacas; sendo 8.033 para a Europa e 6.722 para a América do Norte. Existência 302.269 sacas. Café despachado não houve.

COTAÇÕES POR 10 QUILOS

Tipo 2	590,00
Tipo 3	580,00
Tipo 4	570,00
Tipo 5	560,00
Tipo 6	550,00
Tipo 7	540,00
Tipo 8	530,00

Pauta — Estado de Minas — Café comum Cr$ 54,00, idem fino, Cr$ 108,35 — Estado do Rio — Café comum Cr$ 51,00

ESTADO DO PARANA

Café b/dise	Cr$ 100,00
Café finos	Cr$ 108,35

IMPOSTO DE SELO-DRM

Café — Rio	Cr$ 84,30
Cafés finos	Cr$ 67,34

Açúcar

Funcionou, ontem, o mercado de açúcar irregular e sem alteração nos preços

Entradas 19.145 sacos do Estado do Rio. Saídas 10.000 Existência 248.091 sacos.

COTAÇÕES POR 60 QUILOS

Branco Cristal Cr$ 1.800,00 Cr$ 1.950,00

Algodão

O mercado de algodão em rama, funcionou ontem, firme e com os preços inalterados

Entradas 355 fardos de São Paulo. Saídas 200. Existência 28.453 fardos.

COTAÇÕES POR 10 QUILOS

Entrega em 120 dias:

	Cr$	Cr$
Fibra longa:		
Seridó, tipo 3	2.500,00	2.550,00
Seridó, tipo 4	2.450,00	2.500,00
Fibra média:		
Sertões tipo 3	2.350,00	2.400,00
Sertões tipo 4	2.300,00	2.350,00
Ceará tipo 4	2.250,00	2.300,00
Ceará tipo 4	2.200,00	2.250,00
Fibra curta:		
Matas tipo 3 e 4	Nominal	
Paulista tipo 5	1.980,00	2.000,00

ÁGRICO-INDUSTRIAL RONDÔNIA S.A.

São convidados os Senhores Acionistas para a Assembléia Geral Extraordinária que se realizará na Casa de Mato Grosso, Avenida Rio Branco, n.º 185, s/1.012, no dia 20 de agôsto corrente, às quinze horas a fim de deliberar sôbre aumento de capital.

Rio de Janeiro, 9 de agosto de 1962.

FREDERICO AUGUSTO RONDON
Diretor-Presidente

Discriminação surpreende as "colônias" italiana e alemã

As "colônias" italiana e alemã de São Paulo e do Paraná estão surprêsas com o impasse existente na Conferência Internacional do Café e com as notícias de que a Itália estuda com os demais países do Mercado Comum Europeu medidas que viriam prejudicar grandemente o Brasil, no que se refere ao comércio do seu café. Foi o que declarou o sr. Sebastião Gomes Caselli, representante da lavoura paulista na Junta Administrativa do IBC, que acrescentou:

"Como homem do café, estranho que a delegação do Brasil esteja encontrando tantas dificuldades para conseguir uma compreensão melhor, por parte de Mercado Comum Europeu. Estranho igualmente as informações de que a Itália está propensa a se unir aos países daquele organismo, com o objetivo de criar maiores restrições ao café do Brasil".

RAZÕES DA SURPRESA

Lembrou o sr. Caselli que a Itália e a Alemanha têm em suas colônias no Brasil grandes produtores de café, os quais mantêm intercâmbio comercial com seus países de origem ou de onde vieram seus pais e avós. Além disso, contam-se aos milhares os descendentes de italianos e alemães que trabalham no ramo cafeeiro, do plantio à exportação.

"Como se isso fôsse pouco — aduziu — aquelas duas nações e o Brasil vivem em constante intercâmbio comercial, industrial, econômico, artístico, cultural, esportivo etc., etc. Reforçando êsses laços de amizade, Itália e Alemanha possuem vasta representação diplomática em nosso país, tendo consulados nas principais cidades".

Em novos exemplos dos laços de amizade e das afinidades que ligam os três países, disse que dos 10 representantes de São Paulo na Junta Administrativa, do Instituto Brasileiro do Café, quatro são descendentes de italianos: êle próprio, Sebastião Gomes Caselli, Ribelli Munssi, Orlando Mastrocola e Valdemar Pardi, cujos vínculos com seus parentes, na Itália, é grande. Independente de saber-se que os brasileiros — notadamente os que se originam de zonas cafeeiras — constituem forte parcela do turismo, uma das principais fontes de renda da Itália.

ENTROSAMENTO

"Não compreendemos — disse o sr. Caselli — que não haja um maior e melhor entrosamento da Itália e da Alemanha com o Brasil na Conferência Internacional do Café, pois seria uma medida de grande proveito.

Estranha-se que êsses países não olhem para a América Latina que, neste momento, enfrenta graves problemas sociais e — porque não dizer — graves problemas econômicos. Qualquer mudança de regime político (ou ideológico) poderá afetar a economia do próprio povo europeu.

Êsse aspecto é olhado com expectativa pelos descendentes italianos e alemães, de várias gerações. Por essa razão é que faço um apêlo aos representantes dêsses países para que olhem com atenção e carinho êsses problemas".

CONSUMO

"É preciso não esquecer que enquanto nós, no Brasil, adotamos medidas restritivas ao café (como o GERCA que está erradicando dois bilhões de cafeeiros antieconômicos), os países africanos procuram aumentar sua área de plantio, o que no futuro virá agravar ainda mais a superprodução. Não é justo que só o Brasil arque com êsse ônus. Seria de bom alvitre estender aos demais países produtores do mundo as mesmas restrições. Igualmente no Mercado Comum Europeu deveria haver as mesmas facilidades a fim de aumentar o consumo do café" — concluiu.

Cotrim promete Furnas para 1a. metade de 63

Se não faltarem recursos financeiros e não surgirem surprêsas técnicas durante a montagem das máquinas, a usina de Furnas entrará em funcionamento na primeira metade do ano que vem, declarou o engenheiro John R. Cotrim, dirigente da emprêsa, ao retornar de uma inspeção às obras da barragem daquela central hidrelétrica.

Acentuou o sr. Cotrim que já foram iniciadas a relocação da cidade de Guapé e a construção de várias estradas e pontes para substituir o que vai ser inundado quando do fechamento das comportas, previsto para a próxima estação chuvosa.

MAIS RECURSOS

O Sr. John Cotrim esclareceu, na ocasião, que a barragem ficará concluída até o fim dêste ano e que a primeira unidade da Casa de Fôrça, já em montagem, deverá entrar em testes nos primeiros meses de 1963

— "As obras vão bem — aduziu — mas Furnas vai precisar de suplementação de recursos financeiros para que terminem no prazo. Não há orçamento que resista a esta inflação que nos devora. Uma primeira suplementação de recursos, há tempos concedida a Furnas pelo Banco Nacional do Desenvolvimento Econômico, já não dará para a conclusão das obras".

Informou, então:

— "Nôvo refôrço será necessário logo no início do próximo ano, sôbre o que Furnas já está preparando exposição às autoridades competentes".

Declarou, ainda, o engenheiro John Cotrim que a entrega efetiva da energia de Furnas nos mercados consumidores não depende só da conclusão da Usina, explicando:

— "Para a entrega da energia a Minas Gerais, não há maiores problemas, porquanto já está funcionando há algum tempo a linha de transmissão Furnas-Belo Horizonte Mas para o suprimento a São Paulo ou à Guanabara, onde há grande expectativa pela mesma, cumpre também completar em tempo a linha de Guarulhos-São José dos Campos e as linhas de interligação de Guarulhos com o sistema da São Paulo-Light".

Esclareceu, ainda, que "a linha Guarulhos-São José dos Campos já obteve do BNDE o necessário financiamento e as obras progridem satisfatòriamente a cargo de Furnas", para concluir:

— "Para a Interligação Guarulhos-sistema S. Paulo-Light, porém, sem a qual a energia não chegará a São Paulo, está o assunto pendente de definição pelo BNDE, do qual se espera breve solução".

Mercado para produtos agrícolas

São grandes as possibilidades de o Brasil fornecer produtos agrícolas em grande escala à Alemanha Oriental, recebendo em troca equipamentos para a agricultura, tecnologia agrícola, fertilizantes, perticidas e outros produtos.

O assunto foi objeto de uma entrevista do ministro Costa Lima com o chefe da Missão Comercial Alemã, sr. Ernest Balkow, que percorre o Brasil após ter inaugurado a exposição industrial do seu país, em São Paulo.

EM BRASILIA

No encontro, realizado em Brasília, o ministro Renato Costa Lima abordou as possibilidades de incremento de nossas exportações para a Alemanha Oriental. O chefe da missão germânica que é o ministro do Comércio do seu país, revelou grande interêsse por êsse intercâmbio, acentuando que as compras da Alemanha Oriental seriam tanto maiores quanto mais substanciais fôssem as nossas aquisições.

PRODUTOS

Entre os produtos brasileiros figurariam o café, laranjas, madeiras, fumo, cacau, algodão, cera de carnaúba e outros, a preços capazes de competir com as ofertas de outros países.

Café vale 2 bilhões de dólares

NOVA IORQUE, agôsto (Pedro Gomes, especial para o DC) — Mesmo no Brasil, não são muitos os que têm uma nítida idéia do que representa o café no giro do comércio internacional, havendo mesmo quem estranhe que delegados de 70 países estejam reunidos há várias semanas discutindo os problemas do mercado cafeeiro e a possibilidade de firmarem um acôrdo a longo prazo.

A verdade porém é que os negócios do café no mundo valem 2 bilhões de dólares por ano. Para o Brasil valem 700 milhões e para a Colômbia, 300 milhões. Os Estados Unidos importam atualmente 1 bilhão de dólares de café (23 milhões de sacas), enquanto que o Mercado Comum Europeu importa 500 milhões de dólares.

Dentro dêsses números impressionantes, avultam os que dizem respeito aos obstáculos ao consumo impostos pelos países da Comunidade Econômica Européia A Alemanha Ocidental, por exemplo, arrecada, anualmente, 300 milhões de dólares de gravames sôbre o café (taxas internas e impostos aduaneiros discriminatórios), quase a metade da receita cafeeira do Brasil.

Os produtores latinos-americanos deixam de ganhar 130 milhões de dólares anuais, por causa dessas barreiras.

RAIO-X
Dr. Victor Côrtes
Exames radiológicos em residências
TOMOGRAFIAS
Diariamente das 8 às 11 e das 14 às 17 horas
RUA ARAÚJO PÔRTO ALEGRE, 70
9.º andar — Tel.: 22-5330

CHEVROLET PARA GASBRÁS

A Gasbrás, Companhia Brasileira de Gás, tendo dado início à renovação e refôrço da numerosa frota que opera nas duas principais metrópoles brasileiras, São Paulo e Rio de Janeiro, acaba de adquirir da General Motors do Brasil, 93 unidades Chevrolet, de fabricação nacional, sendo 79 caminhões, modêlo 6503, e 14 camionetas, modêlo 3104. Na foto, parte dessa frota estacionada no pátio da administração da General Motors do Brasil, em São Caetano do Sul, pouco antes de ser retirada por aquela emprêsa.

UMA

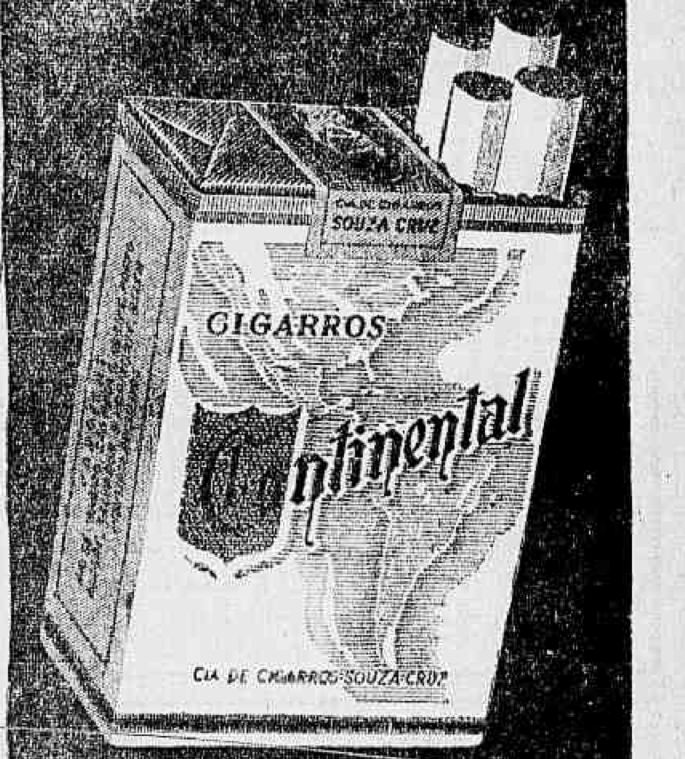

PREFERÊNCIA

NACIONAL

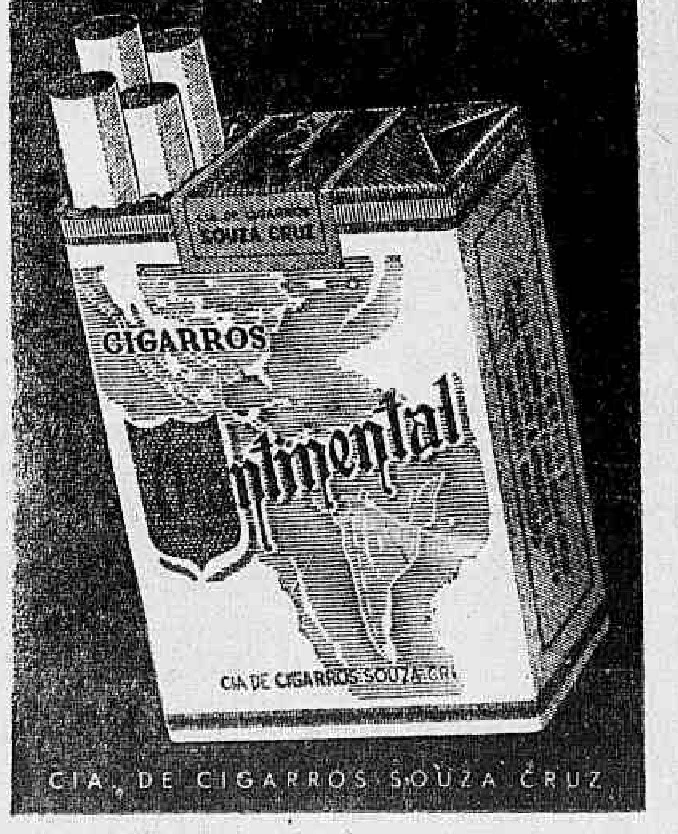

HOJE
VOCÊ PODERÁ
VER,
OUVIR,
JULGAR
uma aula pela televisão!
HOJE,
às 15:30 e às 16:20 horas
(em demonstração) pela
TV-RIO - CANAL 13
FUNDAÇÃO JOÃO BAPTISTA DO AMARAL
AVENIDA NOSSA SENHORA DE COPACABANA, 1419 - TEL. 47-1136

O significado maior de um filme exemplar:

"O Pagador de Promessas" (I)

Cinema — G. & R. Santos Pereira

DEZ anos (quase) se passaram depois do êxito mundial de "O Cangaceiro" e o Brasil volta a atrair as atenções mundiais para o seu cinema. A surprêsa da vitória em Cannes de um filme brasileiro modesto como expressão de uma indústria que engatinha os seus primeiros passos incipientes seguir-se-á seguramente outra, quando os peritos estrangeiros em cinema se detiverem na análise do atual panorama cinematográfico brasileiro: êste país, não obstante arrebatar a "Palma de Ouro" na importante mostra cinematográfica, não possui uma infraestrutura fílmica que justifique a sensacional vitória. A explicação para o fenômeno será uma atônita interrogação.

E' claro que "O Pagador de promessas" não se constitui em obra do acaso, em mais um dêsses fenômenos de explosão de talento, de eclosão de inteligência. Não se trata absolutamente de um caso de genialidade, a repetição do célebre "estalo de Vieira": a fita em questão reflete apenas amadurecimento, consciência profissional, existência de artesanato e de uma equipe de valores seguros do "métier" coletivo. A estrutura temática é de primeira ordem: o material trabalhado por Dias Gomes e por Anselmo Duarte (com a colaboração, parece, de Flávio Rangel), a partir da estupenda peça do primeiro era por si só de uma validade cinematográfica indiscutível. Em tôrno do experimento reuniram-se técnicos e artistas de alto gabarito. O mesmo intérprete que viveu mais de 200 vêzes no placo a personagem-chave da obra dramática (Leonardo Vilar) foi chamado a protagonizá-la no celulóide. A sorte também colaborou, no fato de a atriz chamada a interpretar a companheira do "Zé do Burro" haver adoecido lá na Bahia, sendo substituída por uma atriz excepcional Glória Meneses, que vinha de um curso de arte dramática em São Paulo e de raras aparições em teleteatro. Em Cannes a fita contou com o apoio irrestrito de uma escritora de enorme prestígio nos meios cinematográficos franceses e com a fervorosa simpatia de um realizador que passara pelo Brasil (François Truffaut), fôra muito bem recebido e não desejava em hipótese alguma premiar um filme de desafeto seu, o diretor italiano Michelângelo Antonioni (O Eclipse). Segundo consta, em meio de acirrada discussão dos membros da comissão julgadora surgiu a fórmula conciliadora, que apaziguou todos os ânimos. escolha-se "O Pagador de Promessas", filme que fôra recebido com enormes simpatias pelo público e pela maioria do júri e perfeitamente à altura do cobiçado troféu. E a "palma" é nossa.

Merecerá "O Pagador de Promessas" o honroso prêmio conquistado? A pergunta só poderá obter resposta quando da exibição aqui de seus principais concorrentes: as obras de Antonioni, Bresson e Cocoyares. Por ora, fiquemos apenas com esta constatação: a obra de Dias Gomes-Anselmo Duarte-Osvaldo Massaini argumentista, diretor e produtor) é um alto exemplo de cinema de arte com colocação de idéias, a par de constituir-se em comovente apêlo à compreensão dos homens, em dramático libelo contra tôdas as intransigências ideológicas e religiosas, contra o arbítrio, a prepotência, o dogmatismo enervante e cego, a violência, o obscurantismo, o atraso e a miséria. Mas não se julgue que "O Pagador de Promessas" seja obra dramática de tese, embora dela não se possa dizer tratar-se de uma criação artística neutra, acomodada nos padrões em vigor e no chamado "centro" político, social ou econômico. Suas intenções são, obvias e claras; quer-se na peça te no filme) apostrofar um tipo deplorável de farisaísmo cristão, de obscurantismo religioso, ao mesmo tempo que exaltar-se nêles a dignidade da pessoa humana, sua coragem, sua decência e sua honradez em relação à palavra empenhada, que se quer cumprir custe o que custar. Louvemos Anselmo Duarte, egresso da subchanchada, em que longos anos militou como galã inexpressivo, embora muito popular, pelo gesto de fina sensibilidade e audácia, ao apaixonar-se pela admirável peça de Dias Gomes e pela maneira inteligente, honesta e correta com que dirigiu a bela versão cinematográfica que o Rio começou desde ontem a ver, com geral agrado. Louvemos Osvaldo Massaini, ex-produtor de filmecos lamentáveis, agora engajado na luta por um cinema nacional autêntico, válido artística e comercialmente. Louvemos Dias Gomes, seu talento, sua sensibilidade, sua seriedade profissional, que reparte com Anselmo Duarte e seus companheiros de equipe as glórias do êxito espetacular. Louvemos ainda Leonardo Vilar e Glória Meneses, dois intérpretes inesquecíveis, tôda a equipe técnica e artística (e aqui o nome respeitabilíssimo do diretor de fotografia Chick Fowle merece especial destaque). Louvemos sobretudo o povo brasileiro, capaz de produzir tantos talentos e de inspirar uma obra madura como "O Pagador de Promessas", obra-prima da dramaturgia brasileira, levada à tela com carinho, respeito e amor.

E' êsse exatamente o cinema que se quer produzido no Brasil; êste o verdadeiro Cinema Nôvo que se deseja implantado firmemente em nossa pátria; um cinema autêntico por sua essência e sua forma, nunca alienado, anódino, cosmopolita, requintado e equívoco por um falso tipo de intelectualismo e por seus apelos aos instintos menores do homem.

(CONTINÚA)

"La Bamba" é a nova dança da moda

Sociedade — Jean Pouchard

O ARQUITETO Ricardo Menescal viajou para a Finlândia, a fim de apresentar alguns projetos seus naquêle país. Quando retornar ao Brasil iniciará as obras do Nevada Praia Clube.

●

NO próximo dia 20, o pintor Stephan Eleutheriades apresentará ao público sua segunda mostra individual.

●

O SR. Robert Kennedy, irmão do presidente dos Estados Unidos, visitou, com sua espôsa na última semana, o Pavilhão brasileiro na Feira Internacional de Seattle e tomou cafèzinho com o diplomata Antonio Ferreira da Rocha e representantes do Itamarati naquela mostra. Por falar na Exposição: de Seattle a delegação brasileira promoverá, de 4 a 9 de setembro, a "Semana do Brasil", que incluirá, como ponto máximo, uma baile de carnaval. A promoção é do diplomata Ferreira da Rocha e do Ministro João Paulo do Rio Branco, chefe do SEPRO em Nova Iorque.

●

A SRTA. Norma Nolam. "Miss Universo" deverá chegar ao Brasil no próximo dia 18 e deverá ser apresentada no Grajaú Country, numa promoção da Alton Promoções. Foi antecipado o "Chá-desfile" que a Pró-Matre realizará nos salões do Copacabana Palace. A nova data será 5 de setembro.

●

ONTEM, no "Terrase", foi oferecido o coquetel à Imprensa pelos empresários de "Minha Querida Lady".

●

O SR. Povina Cavalcanti foi empossado na presidência da Ordem dos Advogados do Brasil.

●

JANTANDO no Sacha's, na madrugada de sábado, o casal Ribeiro Martins, acompanhado de dois bonitos brotos.

●

O JIRAU no último sábado pela madrugada, estava superlotado. O que mais se dançava era a "La Bamba".

●

JANTANDO no "Bem" o com. Maccio e sra., em companhia do casal João Henrique.

●

ACONTECENDO no Arpoador uma das mais famosas debutantes da França, a jovem Elizabeth Malon. Os "playboys" brasileiros ainda não a descobriram...

●

O PIANISTA russo Dorensky está hospedado no Hotel Glória. O fato curioso é que na ficha do pianista em pauta consta que sua residência é em Moscou.

●

O PRESIDENTE João Goulart participará do banquete que será oferecido aos Campeões do Mundo, no próximo dia 25, no Hotel Glória.

●

FOI movimentadíssima a recepção que o sr. Eduardo Farah ofereceu ao cineasta Anselmo Duarte e todos os participantes do filme "Pagador de Promessas". Uma presença rara em coquetéis foi notada. Era o sr. Luís Severiano Ribeiro.

●

O SR. Mauro Magalhães inaugura hoje a noite o seu Escritório Eleitoral. Êste jovem é apoiado pelas fôrças conservadoras de maior gabarito.

●

(Tchau).

Em recente recepção vemos a sra. Glorinha Sued e o sr. Jorge Guinle

Jovem Society — Barão de Siqueira Júnior

Aniversários

FAZEM ANOS HOJE:

SENHORES:

Ministro Luís Gallotti; ministro Mário Cardoso de Castro; Afonso Segreto Sobrinho; Aníbal Bonfim; João Delamare São Paulo; João Luís dos Santos; dr. Luís do Rêgo Monteiro; Válter Santos; Haroldo Monteiro; Alcebíades de Sousa Bastos; Válter Bonfim; Aníbal Morais Braga; Manoel Machado; Mário Argote; Ernesto Ermínio Vidigal; Carlos Povina Cavalcanti; Eneas Almeida Fontes.

SENHORAS:

Gilda Camacho, médica; Luísa Camuriano R. Lisboa; Maria da Glória Miguez Atila; Maria Mercedes Fernandes; Luísa Rodrigues Lisboa.

Nascimentos

Olga Many — filha do casal Válter Alves-Gilda Alves Bonfim.

Recitais

Amanhã, às 21 horas, no auditório da ABI, recital de canto do prof. Luci Filho. No programa, músicas de autoria do recitalista.

Cursos

História das Artes — O prof. Celso Kelly está realizando, na Escola de Arte e Decoração do Rio de Janeiro, dirigido pela sra. Ieda Fontes e sediada na Rua Siqueira Campos 18-A, um curso de História das Artes.

Cinema na ABI

"Uma dívida de amor", CinemaScope, impróprio até 14 anos, é o filme que será apresentado amanhã, às 17,30 horas, no auditório da ABI, na habitual sessão dedicada aos associados e seus familiares. Ingresso com a apresentação da carteira social do ano em curso.

Datas Íntimas

Transcorre hoje, dia 14, o aniversário natalício da senhorita Regina Maria Veloso, filha do sr. Manoel Antônio de Sousa Veloso e sra. Almocinda Oliveira Veloso. A aniversariante, que pelos seus aprimorados dotes de espírito e simpatia, desfruta de um vasto círculo de amizade na nossa sociedade, será alvo, na data de hoje, de justas e merecidas homenagens.

"In Memoriam"

Ministro Hermenegildo de Barros — Mantendo tradição desde os tempos em que vivia o ministro Hermenegildo de Barros, seus amigos e admiradores festejavam-lhe o aniversário, no dia 31 do corrente, com missa em ação de graças, vão homenagear-lhe a memória, naquela data, mandando rezar missa em intenção de sua alma, às 10 horas, no altar do Santíssimo Sacramento da Igreja da Candelária.

Bom para política

Astrologia — Prof. Mirakoff

HOJE, 14-8-1962 (Têrça-feira) — Pode viajar e tratar de assuntos sociais e políticos.

ACONTECERÁ HOJE AO LEITOR:

Seguem-se as possibilidades felizes ou não de hoje, com horas e números razoáveis, para todos os leitores nascidos em quaisquer dia, mês e ano dos seguintes períodos:

PARA OS NASCIDOS:

ENTRE 22 DE DEZEMBRO E 20 DE JANEIRO (Capricórnio)

Acontecimentos inesperados e encontros felizes. Boas possibilidades, notícias agradáveis e negócios lucrativos, principalmente à tarde. 10, 20 e 21; 28, 30 e 43 (horas e números).

ENTRE 21 DE JANEIRO E 18 DE FEVEREIRO (Aquário)

Dispêndio de energia, com coisas sem utilidade e disposição luxuosa. 16 17 e 18; 61 71 e 81 (horas e números).

ENTRE 19 DE FEVEREIRO E 20 DE MARÇO (Peixes)

Favorabilidades em todos os assuntos, principalmente nos sociais. 1, 2 e 3; 10, 20 e 30 (horas e números).

ENTRE 21 DE MARÇO E 20 DE ABRIL (Áries)

Dissenções de amigos, contrariedades familiares e preocupações com o futuro. 14, 15 e 26; 50, 90 e 84 (horas e números).

ENTRE 21 DE ABRIL E 20 DE MAIO (Touro)

Disposição orgulhosa e facilidade em assuntos jurídicos ou financeiros. 5, 6 e 7; 32, 38 e 34 (horas e números).

ENTRE 21 DE MAIO E 20 DE JUNHO (Gêmeos)

Domine os seus impulsos e terá bons acontecimentos à tarde. 5, 6 e 24; 60, 70 e 86 (horas e números).

ENTRE 21 DE JUNHO E 22 DE JULHO (Câncer)

Manhã favorável para viagens e imprópria para encetar novos negócios. 12, 13 e 14; 21, 31 e 41 (horas e números).

ENTRE 23 DE JULHO E 23 DE AGÔSTO (Leão)

Obstáculos em negócios; a tarde a a noite serão de melhores auspícios socialmente. 5, 6 e 7; 32, 33 e 34 (horas e números).

ENTRE 24 DE AGÔSTO E 22 DE SETEMBRO (Virgem)

Proteção de amigos poderosos principalmente do outro sexo. 15, 14 e 21; 51, 61 e 71 (horas e números).

ENTRE 23 DE SETEMBRO E 22 DE OUTUBRO (Balança)

Autocontrôle, habilidade, sonhos proféticos e realizações grandiosas. 19, 22 e 23; 73, 83 e 86 (horas e números).

ENTRE 23 DE OUTUBRO E 22 DE NOVEMBRO (Escorpião)

Manhã propícia a encontros agradáveis e disposição para viajar. Dia favorável aos médicos, químicos e industriais, principalmente à tarde. 3, 5 e 6; 21, 32 e 23 (horas e números).

ENTRE 23 DE NOVEMBRO E 21 DE DEZEMBRO (Sagitário)

Manhã venturosa, passeios ao ar livre e sucessos sentimentais. 10, 11 e 15; 90, 92 e 96 (horas e números).

"Miss U" no Grajaú Country Club

Nos Clubes — Nelson Jorge

A MAIS bela jovem do mundo, srta. Norma Nolam, "Miss Universo", estará no próximo dia 22 (quarta-feira) sendo recepcionada pela diretoria e quadro social do Grajaú Country Clube que, por intermédio da Alton Promoções, apresentará com exclusividade a bela argentina em um clube da Guanabara. Uma excelente orquestra estará animando as danças e uma grande atração será apresentada. A TV-Tupi televisará.

Teatro no Ginástico

UM bom programa para os associados do Clube Ginástico Português: nos dias 17, 17 e 18 próximos, às 20,30 horas, no salão nobre, será a apresentação, pelo Departamento de Atividades Artísticas, para o quadro social, da hilariante comédia intitulada "Garção de Casamento". Trata-se de uma peça muito engraçada e repleta de situações curiosíssimas que deverá agradar a todos. O Grupo de Amadores do clube em pauta está bem ensaiado e por certo vai receber muitos aplausos.

Presidente deve renunciar

NÃO será surprêsa a renúncia do presidente do Vasco da Gama, sr. José da Silva. Segundo o professor Mirakof, o sr. José da Silva será acometido de um "mal súbito" promovido pela situação atual do Vasco da Gama. Dizem que a doença é madureirite aguda...

Atlética Tijuca

FOMOS informados de que existe na Associação Atlética Tijuca um grupo de associados descontentes com o atual presidente, sr. Hélcio Viana. Muito embora o setor social, que está a cargo do sr. Mauri Lemos, esteja sendo orientado da melhor maneira possível, com boas programações, existe certo descontentamento com atitudes do presidente, que deu para enviar aos associados cartas antipáticas e sem sentido prático. E' pensamento do grupo convocar uma assembléia extraordinária.

"Bem"

NO último domingo, jantavam no "Bem" de Copacabana o sr. Aristóteles Braga Bastos, sr. e sra. Osvaldo Antônio Carvalho, jornalista e sra. Mário Ribeiro, sr. Sérgio Carvalho Chagas e srta. Nilza Bastos.

Suave é a noite

"MERCI" à gravadora Copacabana pela oferta do LP de Moacir Franco, "Suave é a Noite".

Recepcionista

LEILA Rateli Ramos, ex-Rainha da Primavera, vai integrar o corpo de recepcionistas do Banco do Rio de Janeiro, em sua nova agência no Edifício Avenida Central.

Presente

O MEU muito obrigado ao amigo e confrade Alberto Matos pelo útil presente que enviou a êste colunista e que vem com o carimbo de Miami, USA.

Rápidas

CIRCULANDO na Guanabara o sr. Sérgio Carlos de Andrade, que veio a negócios. ● Recebi: "Os amigos de Mauro Magalhães, que lançaram sua candidatura a deputado estadual pela UDN, têm a honra de convidá-lo e a sua exma. família para comparecerem, às 21 horas do dia 14 próximo, na Avenida 28 de setembro, 179 (em frente à AAVI), onde farão inaugurar o Escritório Eleitoral de Mauro Magalhães em Vila Isabel. Ao ato estarão presentes o deputado Amaral Neto, deputado Lopo Coelho, governador Juraci Magalhães e outros líderes da Guanabara". Lá estaremos. ● Aniversariou ontem o jovem Inácio Loiola Barros Filho, que foi muito cumprimentado. ● Ontem, ela não telefonou. ● Amanhã comentaremos a festa do Riachuelo, na qual foi escolhida a "Miss Elegante Bangu". ● Por hoje é só.

Passatempo — R. Portella

HORIZONTAIS

1 — Sem calor.
4 — Espaço ilimitado em que giram os astros.
5 — Ama-sêca.
7 — Encolerizado.
10 — Artigo masculino, plural.
11 — Estuda.
12 — Seguir viagem.
13 — Refutação.
16 — A acusada.
17 — Repetição do som.
18 — Apêndice metálico na extremidade das armas de fogo, para dirigir a pontaria.

VERTICAIS

1 — Bílis.
2 — Pequena rua.
3 — Rio da Sibéria.
4 — Unir com pontos de agulha.
6 — Azêdo; picante.
7 — Coloração.
8 — Segurar, ter firme, não deixar escapar da mão.
9 — Nesta ocasião, presentemente.
14 — Felicidade.
15 — Rio do Peru.

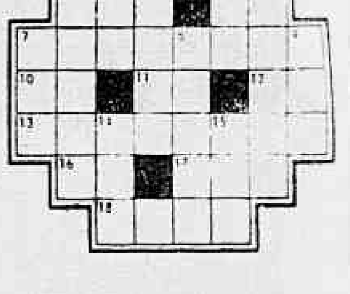

RESPOSTA DO N.º ANTERIOR

HOR.: Caos — Pensão — Romã — Oca — Um — Ou — Ir — Aba — Nome — Atrito — Eira. VERT.: Cera — Ama — Ato — Os — São — Pomba — Ócimo — Rua — Are — Unir — Ate — Ota — Ri.

GRANDE HOTEL ESTORIL

LIDERANDO OS HOTÉIS DO E. E. SANTO
VITÓRIA — E. E. SANTO
O maior, o mais luxuoso e o mais moderno Hotel do Estado — End tel. — ESTORIL — Tel.: 2-217

Maria Lúcia recebe amanhã a VUC
Country sempre animadíssimo

Registro

UM GRUPO jovem prestigiava a noitada de sexta-feira passada no "Au Bon Gourmet", com o "show" de Vinícius, Tom e João Gilberto, nas figuras de Regina Lúcia Vieira de Melo, Ana Maria Morais Barros, Iola Lisboa, Norman Hime, Clóvis Corrêa e Conde Cesare Giovenco la Farina (homenageado da noite). Os brotos pela madrugada entraram no "twist", abandonando a bossa nova.

●

SÁBADO circulavam no Iate as conhecidas figuras de Maria Helena Serra, Ana Maria Rudge, Lucinha Isnard, Luís Felipe Saldanha da Gama e Eduardo Sodré.

●

CHEGANDO pelo "Augustus", na próxima quinta-feira, a bonita Maria Cecília Machado, que circulou nas pistas parisienses e romanas.

●

SAINDO da sessão das 10, do Metro Copacabana, sábado passado, nema elegância dos diabos Olindina Cavalcanti e o par romântico Carminha Lage e Gilberto Buffara.

●

A VANGUARDA Universitária Cristã voltará a reunir-se amanhã, às 21 horas, no "flat" da bonita Maria Lúcia Alencastro Guimarães de Carvalho, em Hilário Gouveia. Papos, discussões e novas metas a atingir no combate ao comunismo.

INGRID Voss tôda feliz da vida, circulando na piscina do "Country" devidamente escoltada. Trata-se de seu "flirt" Luís Felipe Saldanha da Gama.

●

O CONHECIDO Antônio Carlos (Baiano) Vasconcelos, vencendo no Polo e ganhando uma taça, no último domingo no Itanhangá, pela equipe Santa Bárbara. Havia uma garôta muito bonita, bem elegante que torcia em altos brados pelo nosso amigo. Vou confidenciar para vocês: Vânia Barcelos.

●

CORREM rumôres que prossegue normalmente o babado de Doris Hime com o circulante Aquiles Lôbo, nas pistas do "Country".

●

DOMINGO o "Country" estêve animadíssimo, com jantar-dançante os brotos desfilando em estado de elegância, pelos seus jardins. Anotei a presença de Vera Regina Alves, Edina Faria, Ana Luíza Padilha, Ana Maria e Betty Whinter, Ana Cecília e Carlos Rubens Negreiros, Nélgia Maria de Oliveira, Manoel Antônio Sauer e Carlos Roberto Flexa Ribeiro.

●

NA "PELOUSE" do Jóquei aconteciam neste último domingo as "Turf girls" Beatriz Dourado Lopes e Márcia Ramos.

●

DEPOIS de alguns arrufes, reataram Beatriz Falci e Licurgo Leite Neto. Dizem as amigas que houve mal-entendido entre os dois. Será?...

A bonita Cândida Vargas anda sumida da circulação e dos pontos elegantes

ANTIGUIDADES

COMPRAM-SE pratarias, porcelanas, cristais, jóias e móveis de jacarandá ou cedro. Pagamos o valor de antiguidade — CASA ANGLO-AMERICANO DE ANTIGUIDADES LTDA. Rua Gago Coutinho, 73 — Largo do Machado — Telefone: 25-0618

ZÉ TRINDADE ESTÁ DIVERTIDÍSSIMO NO

"ALARICO MALASSORTE"

atração das 21,30 na

RÁDIO MAYRINK VEIGA

tôdas as quintas-feiras, em produção de Haroldo Barbosa e patrocínio do

"BIOTÔNICO FONTOURA"

Doenças e operações dos olhos
DR. ADERBAL ALVES
AV. FRANKLIN ROOSEVELT, 84 — Gr. 204
Segundas, quartas e sextas das 15 às 19 horas
Tel.: 22-9549 — Res. 57-0559

Várias & Curtas

Madrugada — Mister Eco

EM reportagem ontem publicada num vespertino, anuncia-se que o sr. Carlos Machado vai abandonar os espetáculos de grande montagem, que só lhe têm dado prejuízo. Para que não se julgue a sua atitude uma decorrência do surgimento de «Skindô» e «Tio Sam-ba» — os maledicentes, como sabeis, não perdem vasa — afirma o conhecido produtor: «Desde 1951 monto espetáculos para o Rio e quem mais lucrou com isso foram Otávio Guinle e Francisco Serrador. «Tio Sam-ba» me deu um prejuízo de 12 milhões de cruzeiros.»

◆

DEVAGAR com a louça que eu conheço a môça. Se não falha a augusta memória de Mister Eco, Carlos Machado só produziu um espetáculo para o Copacabana Palace, ou seja, para o sr. Otávio Guinle. Era uma colcha de retalhos de «shows» antigos intitulada «Humoresque». Houve outro «show» mas apresentado exclusivamente nos EUA e que resultou, por sinal, em fracasso. Neste, porém, o nome do Capacabana Palace entrou apenas com o seu prestígio internacional, à guiza de chamariz publicitário: **diretamente do Copacabana Palace.** Onde nunca estêve.

◆

E SE «Tio Sam-ba» deu tamanho prejuízo ao sr. Carlos Machado o foi por tabela, roubando público ao «Oba!» e ao «Zelão Bôca Rica». A participação do sr. Carlos Machado em «Tio Sam-ba» foi apenas a de espectador, algo sôbre o chateado. Restaure-se a verdade histórica.

◆

O BOLERO, nesses dias e nessas noites invadido pelos marujos do «Constellation», fêz maior movimento que a Carteira Cambial do Banco do Brasil. Dólar a seiscentos e tome marrêta nos «saillors».

◆

O CENTRO Cultural e Dramático da Maison de France, dando prosseguimento à série de conferências que vem patrocinando sôbre os novos animadores de teatro na França após a guerra e da revolução das fôrças dramáticas que êles trouxerem, anuncia para a próxima sexta-feira uma palestra de Roger Bernardet, subordinada ao tema «Jean Vilar e o Ressurgimento do Teatro Popular na França».

◆

REPERCUTE em São Paulo o «show» do Au Bon Gourmet levando o confrade Egas Muniz a sugerir espetáculo idêntico na capital bandeirante, com Caetano Zammarano, Roberto Freire e Agostinho dos Santos. Êste espetáculo, aliás, só não repercutiu na cachola do Ibrahim, o que é sintomático.

◆

SILVINHA Teles encerrou a sua temporada no Bottles Bar, sábado último, e houve festinha comemorativa ali dêsse domingo amanhecendo.

◆

INCENDIOU-SE a Buate Michel de São Paulo, ao que se desconfia por combustão espontânea. A transformação sofrida pela outrora elegante casa de Jimmy Christie clamava a purificação do fogo.

◆

SEM prejuízo para as noitadas do Bacará, Chuca-Chuca e seu conjunto estão animando os jantares-dançantes do Terrasse, no centro da cidade.

◆

DEVERÁ ser hoje a inauguração do Zum-Zum paulistano. Paulo Soledade teria evitado o dia onze de agôsto, quando os estudantes paulistas comemoram a instituição dos Cursos Jurídicos, realizando a «Operação Pendura».

◆

E NO MAIS êsse negócio de viagens espaciais está virando deboche.

CARTAZ

TEATROS

DO RIO (45-9051) — "Pigmaleoa" diàriamente às 21 horas quintas e domingos às 16 horas Sábados, às 20 e 22,15 horas.

●

SANTA ROSA (47-5641) — "Tôda Donzela Tem um Pai Que é Uma Fera" às 21 horas Vesperais às quintas e domingos às 16,30 horas.

●

NACIONAL DE COMÉDIA (22-0367) — "O Pagador de Promessas" às 21 horas. Vesperais às quintas e domingos às 16 horas.

●

GINÁSTICO (42-4521) — "Tiro e Queda" às 21 horas Vesperais quintas e domingos às 16,30 horas.

●

RIVAL (22-2271) — "Você Pode Ser o Pai" às 21 horas. Vesperais quintas e domingos, às 16 horas. Sábados, às 20 e 22 horas.

COPACABANA (57-1818) — "Armadilha Para um Homem só" às 21 horas. Vesperais, às quintas e domingos às 16 horas.

●

JARDEL (27-8712) — "Bom Mesmo é Zirriguidum" às 20,20 e 22,20 horas Vesperais às quintas e domingos, às 16 horas.

●

JOVEM (26-3126) — "Chapéu de Sêbo" de quartas a domingos, às 21 horas.

MESBLA (42-4880) — "Período de Ajustamento" às 21 horas. Vesperais, às quintas e domingos, às 16 horas.

●

BOLSO (27-3122) — "General de Pijama" às 21,15 horas. Sábados às 16 horas Domingo, às 14.45 horas.

●

DULCINA (32-5817) — "A Cegonha se Diverte" às 21 horas. Vesperais às quintas e domingos às 16 horas.

CINEMAS

LANÇAMENTOS

SÃO LUÍS — "O Pagador de Promessas". (Proibido até 18 anos) com Leonardo Villar e Norma Benguel.

●

PALÁCIO — "Tentação Diabólica". (Censura livre) com William Holden.

●

BRUNI (Flamengo) — "Bonequinha de Luxo". (Proibido até 18 anos) com Andrey Hepburn.

●

METRO PASSEIO, METRO COPACABANA e METRO TIJUCA — "Ada" com Susan Hayward.

●

OPERA — "El Cid", (Censura livre) com Charlton Heston e Sophia Loren.

●

GUANABARA — "Com Amor no Coração" e "O Palhaço o Que é ?"

●

VITÓRIA — "Vidas Íntimas". (Proibido até 14 anos) com Cláudia Cardinale.

●

BRASÍLIA — "O Desejo de Matar". (Proibido até 14 anos) com Jim Davis.

REX — "O Êrro de Susan Slade". (Proibido até 14 anos) com Connie Stevens.

●

CINEAC — "Amor Livre". (Proibido até 18 anos) com Bernardet Lafont.

●

IMPÉRIO — "Cascalho da Morte". (Proibido até 18 anos) com Hulmut Wildt.

●

COPACABANA — "Vidas Íntimas". (Proibido até 14 anos) com Cláudia Cardinale.

●

PAX — "Ada" com Susan Hayward.

●

ART PALACIO (Copacabana) — "Moderato Contabile". (Censura livre) com Jeanne Moreau.

●

CARIOCA — "A Rainha dos Piratas". (Proibido até 14 anos) com Gianna Maria Canale.

●

PLAZA — "Ligações Amorosas". (Proibido até 18 anos) com Gerard Phillip e Jeanne Moreau.

●

ALVORADA — "Embirigado pelo Sucesso".

●

RIAN — "A Rainha dos Piratas". (Proibido até 14 anos) com Gianna Maria Canale.

●

RICAMAR — "Ada" com Susan Hayward.

●

PALACIO (Higienópolis) — "Ada" com Susan Hayward.

●

CARUSO — "Bonequinha de Luxo". (Proibido até 18 anos) com Andrey Hepburn.

●

TIJUCA — "Morrendo como Homem". (Proibido até 18 anos) com John Ireland.

●

MELLO (Bonsucesso) — "Bom Mesmo é Carnaval". (Censura livre).

●

ODEON — "A Rainha dos Piratas". (Proibido até 14 anos) com Gianna Maria Canale.

MELLO (Penha) — "Ben Hur". (Censura livre).

●

ROXY — "Ligações Amorosas". (Proibido até 18 anos) com Jeanne Moreau.

●

GUARACI — "O Vampiro de Dusseldorf". (Proibido até 18 anos).

●

PIRAJÁ — "Um Grito de Pavor" e "Os Bandeirantes".

●

ART PALACIO (Tijuca) — "Avalancha de Bárbaros". (Proibido até 14 anos) com Edmundo Pardom.

●

POLITEAMA — "Quando Setembro Vier" e "Duas Histórias".

●

AZTECA — "Avalancha de Bárbaros". (Proibido até 14 anos) com Edmund Pardom.

●

PRESIDENTE — "Um Anjo Desceu do Céu" e "Treze Cadeiras".

●

IMPERATOR — "Tentação Diabólica". (Censura livre) com William Holden.

SÃO BENTO (Niterói) — "Bonequinha de Luxo". (Proibido até 18 anos) com Andrey Hepburn.

●

SÃO PEDRO — "Ligações Amorosas". (Proibido até 18 anos) com Jeanne Moreau.

●

FLORIANO — "Festival". (Um filme por dia).

●

SANTA CECÍLIA — "Escorpiões do Crime" e "Ninho de Espiões".

●

BRUNI (Copacabana) — "Bonequinha de Luxo". (Proibido até 18 anos) com Andrey Hepburn.

●

MADRID — "Festival". (Um filme por dia).

●

MONTE CASTELO — "Quando Setembro Vier". (Censura livre) com Rock Hudson.

●

MIRAMAR — "Suplício de Uma Saudade". (Censura livre) com Jennifer Jones.

●

MARACANÃ — "Quando Setembro Vier" e "Êsse Milhão é Meu".

●

KELLY — "Ligações Amorosas" (Proibido até 18 anos) com Gerard Philip.

●

NACIONAL — "Desejo de Matar". (Proibido até 14 anos) com Jim Davis.

●

FLORIDA — "Ligações Amorosas" (Proibido até 18 anos) com Jeanne Moreau.

●

BOTAFOGO — "No Vale das Grandes Batalhas" e "Papai Fanfarrão".

●

MADUREIRA — "A Chama de Calcutá" e "Garôtas e Samba".

●

LEBLON — "Festival Marylin Monroe". (Um filme por dia).

●

AMÉRICA — "Tentação Diabólica". (Censura livre) com William Holden.

●

ART PALACIO (Meier) — "Mulher do Rio". (Proibido até 18 anos) com Sophia Loren.

DC no Estado do Rio

"Casas-de-bicho" pagarão impostos

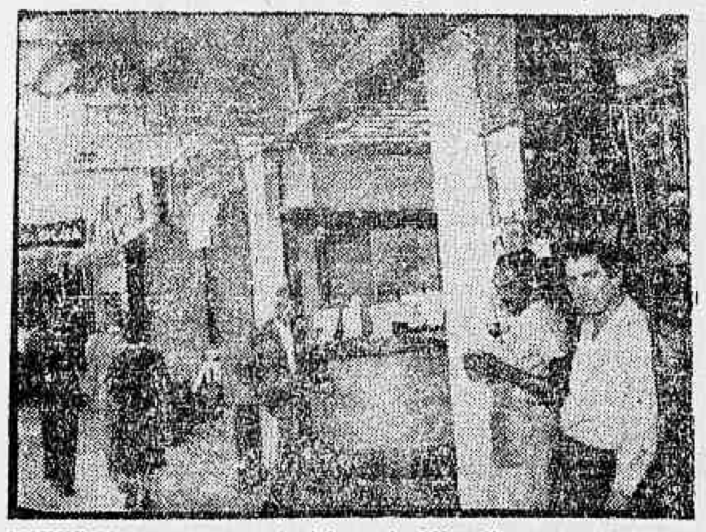

NITERÓI. — As casas lotéricas de Niterói que exploram o "jôgo-do-bicho" ficarão sujeitas aos impostos de comércio, indústria e profissões e de licença sôbre localização, em conseqüência de alteração introduzida pelo prefeito Dalmo Oberlaender no artigo 15 da Deliberação Municipal que regulava o assunto. As "bancas de bicho" serão divididas em 5 grupos e os impostos serão variáveis de Cr$ 500,00 a Cr$ 30.000,00 anuais. A arrecadação com os citados impostos será destinada a instituições de caridade e escolas municipais, seguindo informa a Prefeitura de Niterói. Na foto, uma das muitas casas lotéricas que, de agora em diante, passarão a pagar impostos municipais

Sistema de interconexão de energia entre as emprêsas

NITERÓI — O presidente da Comissão Estadual de Energia Elétrica, sr. Armando Ferraz, declarou que, em recente reunião com representantes do Ponto IV, do Banco Internacional de Desenvolvimento e autoridades federais e estaduais, aventou-se a possibilidade da utilização de um sistema de inter-conexão de energia entre tôdas as emprêsas. Para o Estado do Rio se estudou também a instalação de uma usina termelétrica em Campos e o empréstimo da Usina Flutuante Piraquê, do Estado da Guanabara.

O dirigente da CBEE disse que sua viagem a Brasília, a fim de entender-se com a comissão federal sôbre a encampação da Companhia Brasileira de Energia Elétrica, no Estado do Rio, deverá ocorrer esta semana, porquanto ainda persistem os problemas de racionamento de luz e fôrça no território fluminense e que exigem a sua presença.

O deputado Dail de Almeida, por outro lado informou que vai requerer na Assembléia Legislativa uma comissão parlamentar de inquérito para apurar as verdadeiras causas do racionamento na zona de concessão da CBEE pois considera criminoso o racionamento.

Jovem!
Todo o brasileiro tem o dever de alistar-se para prestação do Serviço Militar.

"DC" NOS CLUBES

R. MELLO

Com reunião de "black-tie" Mauá comemorou aniversário

Com suas dependências literalmente tomadas, pelo grande número de convidados, o E. C. Mauá comemorou, sábado, mais uma passagem de seu aniversário de fundação, com uma animada reunião-dançante. O ponto alto dos festejos foi o "show" promovido pelo conjunto musical de Steve Bernard, que culminou com um verdadeiro "pulapula" carnavalesco.

Enquanto o velho Querino de Oliveira, diretor social da simpática agremiação gonçalense, se desdobrava para atender aos seus inúmeros convidados, anotamos:

1) — a ornamentação do salão principal chamou a atenção pelo seu bom-gôsto e originalidade. Enciumando os dançarinos, velas originais davam um colorido diferente ao ambiente;

2) — muita gente em pé, por falta de mesas, que foram marcadas com antecedência e não deram para atender à metade dos que procuravam;

3) — a srta. Jane Marcy, "Miss Niterói", num "soirée" verde [illegible] do ambiente, onde foi [illegible] com [illegible] de Estado.

4) — Vilma Tavares e Marina das Graças do Amaral, [illegible] das SMIB e do Sepetiba, estiveram presentes representando suas colegas;

5) — o ponto fraco da reunião pertenceu à comitiva do Palácio do Ingá, liderada pelo filho do governador Carvalho Janotti, que preferiu a reunião com "graçolas" pouco recomendáveis;

6) — a sra. Querino de Oliveira foi a responsável pela feitura dos gostosos bolos que tornou os festejos mais doces;

7) — Afrton Guimarães, Luís Vivas, Osvaldo Elias e a cronista Siney formavam o grupo mais alegre da noite, secundados por Zélio de Morais e companhia;

8) — o [illegible] dos festejos de aniversário ultrapassou a expectativa.

FLUMINENSE: "O Mundo é das Mulheres" foi o título da festa apresentada, sábado, pelo departamento feminino do Fluminense de Natação e Regatas, ao quadro social daquela tradicional agremiação. Digno de registro foi o trabalho das môças, executando, inclusive, serviço de portaria e cobrança de mesas. Segundo o diretor social, Luís Alves, foi esta a vez primeira que o departamento feminino executou um trabalho desta natureza, frisando ainda que jamais foram vendidas tantas mesas como aconteceu agora. Deve-se salientar, também, que, durante grande parte do baile, coube às damas convidar os cavalheiros às danças. Parabéns ao departamento feminino e nossos votos para que promovam outras festas desta natureza.

O [illegible] repórter Tácito Tani exibe aos clubes niteroienses [illegible] dotes paternais. Era o "Dia do Papai" e o conhecido [illegible] Ruffico Barbo, nesta cena de poderoso conteúdo humano

Comércio em desespêro com perseguição do major Nicholl

NITERÓI — Voltando a atacar, pela imprensa, o comércio, onde novamente acusou "grupos de comerciantes de autênticos tubarões" o major Emanuel Nicholli criou na COAP fluminense um clima insuportável para os comerciantes fluminenses.

Muito embora usando sempre a palavra "**tubarão**", o oficial das Fôrças Armadas, respondendo pela presidência da COAP, não acusou frontalmente a nenhuma firma. Na mesma oportunidade, elogiou todos os Sindicatos da capital.

APÊRTO

O sr. Nicholl novamente, cheio de planos — sem ter executado ao menos um — anunciou outro ontem. Vai bloquear tôdas as emprêsas de açúcar do Estado do Rio, principalmente, de Duque de Caxias e Pôrto Real". Ontem, os comerciantes fluminense voltaram a apelar para o sr. José Luís da Silva, para dar nota oficial da entidade — Associação Comercial — contra a perseguição do atual mandatário da COAP.

PTB: homologadas 82 candidaturas

NITERÓI — Homologando a candidatura de 64 deputados estaduais e 18 deputados federais e recebendo, oficialmente, à adesão de sete políticos radicados a outras legendas partidárias, entre os quais o prefeito de Volta Redonda, sr. Nélson Gonçalves e o vereador João Batista Sobrinho, do PSD, o PTB do Estado do Rio realizou sábado, a sua XII Convenção.

Após o encerramento, o sr. Badger Silveira desfilou em carro aberto pelas principais ruas de Niterói, numa grande passeata promovida pelos trabalhistas e que contou com a participação de dezenas de veículos.

SÉRGIO PRESENTE

O deputado federal Sérgio Magalhães participou da Convenção na qualidade de convidado de honra, em rápido discurso anunciado a sua certeza na vitória do candidato Badger Silveira a 7 de outubro. Seu companheiro de Câmara Federal e líder da bancada trabalhista, deputado Almino Afonso, também previu a vitória de Badger nas urnas, através de uma mensagem lida durante o conclave.

O candidato trabalhista ao govêrno fluminense, falando aos convencionais, disse que "minha candidatura é uma questão de honra, uma vez que tenho a obrigação de concluir as obras de Roberto Silveira, interrompidas pela corrupção e as barganhas imorais do seu sucessor".

O governador do Estado despachou em Teresópolis. No clichê vê-se, também, o diretor da AFI, Edson Condeixa

Governador autoriza obras despachando em Teresópolis

NITERÓI — Despachando com o secretariado fluminense, sábado, na sede da Prefeitura de Teresópolis, o governador autorizou a execução de importantes obras para o progresso e desenvolvimento econômico do Estado do Rio. Não obstante a precária situação financeira, o chefe do Executivo fluminense propiciou recursos para a conclusão dos serviços de terraplenagem e pavimentação da rodovia Friburgo-Teresópolis, instalação de linhas de transmissão e ampliação e reforma de diversas unidades escolares. No município de Teresópolis, também, serão construídos Instituto de Educação, pôstos de Saúde, edifício para Delegacia e Forum, além de serviços de calçamento e criação do serviço médico-itinerante.

Para Teresópolis o governador autorizou ainda o suprimento de mais 5 mil Kwa, que duplicará o sistema de energia elétrica do município e será suficiente para atender à população nos próximos 20 anos. Além disso, determinou a ampliação da rêde distribuidora do bairro das Vidigueiras e melhoramentos nos bairros Paineiras, Posse, Quebra-Frascos e Montanha.

No setor de águas, foi autorizado o refôrço de adução com o aproveitamento do manancial do Jacarandá. Obra estimada em quase 70 milhões de cruzeiros.

Obras sanitárias de Niterói pararam: Cosan está acéfalo

NITERÓI — Porque o governador do Estado ainda não nomeou substituto para o engenheiro Dílson Feliciano Pinto na direção executiva da Comissão de Obras Sanitárias de Niterói (COSAN) ,parou mal foram começadas, as obras de construção da rêde de esgotos do Saco de São Francisco. Aquêle engenheiro demitiu-se do cargo em fins de junho passado e até hoje a COSAM está sem administração. Enquanto isso, os moradores daquele elegante bairro continuam sofrendo com a falta de um sistema normal de escoamento dos esgotos.

O sr. Dílson Feliciano Pinto elaborou quase todos os projetos e planos para construção da rêde do Saco de São Francisco, Engenhoca, ampliação da adutora do Laranjal e inúmeras outras. Deixou o cargo e os planos não foram executados, apesar de existir verba dada pelo govêrno que no entanto até hoje não foi liberada pela Secretaria das Finanças.

PLANOS NO INÍCIO

Partindo do nada, o engenheiro Dílson Pinto teve que programar de início, a feitura de plantas, projetos, concorrências e planejamentos para depois iniciar a fase prática. Disse ao DC que só os estudos da ampliação da nova adutôra do Laranjal, levaram quase cinco meses.

Por sua vez, o superintendente do SAEN está aguardando que seja indicado o novo diretor executivo da COSAN, para promover um entrosamento destinado a tornar realidade o mais depressa possível, as obras sanitárias de interêsse da cidade. — O SAEN envidará todos os esforços — afirmou o sr. Herbert Pinto — para cooperar com aquêle órgão pois existem empreendimentos que não podem continuar sendo protelados, como por exemplo, a ampliação da capacidade do Reservatório do Laranjal, para que o povo niteroiense não venha a sofrer com a falta de água.

Padre desconhece sua nomeação para prefeito-interventor

LAJE DO MURIAÉ — O padre José Brandão, um dos líderes da emancipação de Laje do Muriaé, declarou desconhecer, oficialmente, sua nomeação, pelo governador do Estado, para o cargo de prefeito-interventor do mais nôvo município fluminense, com madato até 31 de janeiro de 1963. "Não fui consultado antecipadamente — acrescentou — mas, se fôr convidado para o cargo, aceitarei. Minha primeira reivindicação ao govêrno estadual, como prefeito-interventor, seria a instalação de uma rêde de telefones em Laje do Muriaé".

O Sr. Paulo Castro Menezes, também líder emancipacionista e candidato a prefeito de Laje do Muriaé, disse ao DC que desconhece a possibilidade de o padre José Brandão ou qualquer outro cidadão ser nomeado prefeito-interventor. Entende que o subprefeito Adauto Cerqueira Pinto deverá administrar o nôvo município até 31 de janeiro, quando será empossado o seu primeiro prefeito eleito. Salientou, contudo que, se tiver de ser nomeado um prefeito-interventor, receberá, com inteiro agrado, a escôlha do padre José Brandão.

EMPRÉSTIMOS AGRÍCOLAS VÃO FINANCIAR LAVOURAS

NITERÓI — Será aberta nos próximos dias a Carteira de Empréstimos Agrícolas do Banco do Brasil, para financiamento das lavouras do norte-fluminense. A agência de Pádua do estabelecimento de crédito está distribuindo explicativo sôbre as condições mínimas para a concessão dos financiamentos que, no caso das lavouras de arroz, milho e café, deverão ter seus pedidos formulados no período de 15 de agôsto a 30 de novembro.

A direção do Banco do Estado do Rio anunciou que, também, vai financiar as lavouras fluminenses, através de um plano que dará aos lavradores condições, favoráveis ao aumento de produtividade. Êsse plano, segundo se revelou, influirá para que uma orientação técnica recomendável seja adotada na utilização racional dos empréstimos a serem concedidos.

PARA SENADOR
José Alves de Azevedo

Coordenação agrícola da Aliança para o Progresso

NITERÓI — Sob a presidência do sr. Raimundo de Azevedo Rocha, titular da pasta, instalou-se na Secretaria de Agricultura a Comissão Estadual de Coordenação Agrícola da Aliança Para o Progresso, criada por ato do governador.

Ficou deliberado realizar entrevista com o diretor-executivo da Comissão Coordenadora da Aliança, quando será feita a entrega do Plano Pilôto de Irrigação e Diversificação Lavoureira do govêrno do Estado do Rio, para integração no programa de cooperação internacional. Será feita expedição de comunicados aos diversos órgãos agropecuários particulares e da administração estadual, informando sôbre as finalidades da comissão.

IGTP vai acabar com lambretistas transviados da Zona Sul: Niterói

NITERÓI — "Estamos de olhos vivos nesses garotos, que se dizem ases do volante. Que se acautelem os moços, pois sem menos esperar, provaremos que corremos melhor que êles. "Esta declaração foi prestada, ontem, ao DIARIO CARIOCA, pelo sr. Álvaro de Oliveira, inspetor-geral do Trânsito Público.

O titular do IGTP disse ao DC que tem recebido, diàriamente, inúmeras queixas dos moradores daquela artéria. "— Segundo essas denúncias — frisou — as madrugadas de sexta-feira e sábado são tétricas, em face das corridas de carros e de lambretas. O pior de tudo isto, é que êsses indivíduos insistem em correr com descargas sôltas, produzindo um barulho ensurdecedor".

SEM PISTOLÃO

"— Quando começarmos mesmo essas "blitzs", que serão alternadas, apreenderemos o veículo, e o seu responsável só a tirará, depois de pagar a multa, e de ter o seu veículo regularizado como manda a Lei. Não permitiremos pistolões, de espécie alguma".

TAXIMETRO

O sr. Alvaro de Oliveira anunciou, também, que muito em breve os carros de aluguel de Niterói, terão seus taxímetros. "— O Código Nacional — disse — obriga que tôdas as cidades com mais de 500 mil habitantes possuam os seus veículos de aluguel com taxímetros. Já entramos em demarches com o Centro dos Choferes e, havendo boa aceitação, coisa que nós acreditamos, solicitaremos ao govêrno do Estado, uma verba para colocarmos nos carros o registro oficial das corridas".

POLÍTICOS FLUMINENSES HOJE NA TV-RIO

NITERÓI — Para fazerem vários pronunciamentos sôbre os problemas políticos e sociais do Estado do Rio, estarão, logo mais, às 19 horas, na TV-Rio, os srs. general Macêdo Soares, deputado Raimundo Padilha e Prado Kelly.

Pelo assunto a ser abordado, o programa prenuncia reunir tôdas as atenções fluminenses.

QUASE 3 MILHÕES DE PASSAGEIROS PASSARAM PELA BAÍA DE GUANABARA

NITERÓI — Dados fornecidos pelo Departamento Estadual de Estatística informam que o movimento de passageiros entre Guanabara, Niterói e Paquetá, no mês de junho último, elevou a 2.942.383 pessoas, apresentando uma receita de 16 milhões de cruzeiros. No mesmo período foram transportados 15.662 carros de passeio e 11.260 caminhões de transporte de carga.

ASSISTÊNCIA AOS LÁZAROS

O Hospital dos Lázaros (atual Frei Antônio) instituição de iniciativa privada sita na Praça Mário Nazaré n. 52, São Cristóvão — Telefone: 28-0045, aceita qualquer auxílio ou donativo para assistência aos enfermos hansenianos ali internados.

Dirigir-se, no local, à Irmã Superiora.

LICEU IMPÉRIO
ENSINA-SE CORTE COSTURA
CONFECÇÃO DE CINTOS PLISSADOS
ACEITAM-SE ENCOMENDAS DE MOLDES
Largo de São Francisco, 26 — 12.º and. — Grupo 1.220
Ed. Patriarca - Tel.: 43-4284 - das 15 às 17 horas

Notícias dos Municípios

ITAPERUNA

(Do correspondente Raul Martins Rodrigues) — Moradores de Itaperuna vivem constante sobressalto, devido a indivíduos sem responsabilidades que transformam a Avenida Cardoso Moreira em pista de corridas, justamente na hora de maior movimento naquela artéria principal. A Inspetoria a tudo assiste sem se preocupar com a solução que seria a punição dos "ases do volante".

CASIMIRO DE ABREU

A fim de preservar o Estado de qualquer responsabilidade, no caso de ocorrer algum acidente na ponte sôbre o Rio São João, na Rodovia Niterói-Campos, o Departamento de Estradas de Rodagem está notificando judicialmente aos transportadores e usuários da rodovia para que evitem trafegar por ali.

A ponte, que se encontra em péssimo estado, foi interditada ao tráfego, mas a proibição do DER não está sendo levada em conta. Daí a medida, que foi ajuizada na Vara dos Feitos da Fazenda Pública. O juiz Geraldo Toledo, titular da Vara, mandou expedir os editais de notificação.

BOM JESUS DE ITABAPOANA

O governador Carvalho Janotti nomeou uma comissão composta dos srs. Cláudio Luís Pinto, secretário de Energia; Armando Ferraz, presidente da Comissão Estadual de Energia Elétrica, e João Batista Gonçalves, diretor da Emprêsa Fluminense de Energia, para, sob a presidência do primeiro, se encarregar do projeto e execução do sistema para aproveitamento hidrelétrico do Rio Itabapoana, na localidade denominada Rosal, em Bom Jesus do Itabapoana.

MAGÉ'

A polícia de Magé conseguiu desvendar o crime de que foi vítima o cidadão João Eusébio de Oliveira, morto a tiros na localidade de Vale das Pedrinhas: João Paz de Azevedo, denunciado pela própria espôsa como autor do assassinato, está foragido, com as autoridades em seu encalço.

SÃO GONÇALO

A Liga Gonçalense de Desportos promoverá, no dia 26, a 8a. Corrida Rústica Duque de Caxias, em homenagem ao patrono do Exército e ao Dia do Soldado.

BARRA MANSA

Porque se declarou "comunista e agitador", numa das sessões da Câmara Municipal de Barra Mansa, o vereador Osvaldo Carminati está ameaçado de ter cassado o seu mandato.

TERESÓPOLIS

Despachando com o Secretariado fluminense, sábado, na Prefeitura de Teresópolis, o governador Carvalho Janotti autorizou a realização de diversas obras no município, entre as quais a construção do Instituto de Educação e do manancial de Jacarandá e o reinício imediato dos serviços de terraplenagem e pavimentação da rodovia de ligação com Friburgo.

Autorizou também a duplicação dos recursos financeiros para o refôrço do sistema energético de Teresópolis e, ainda, a construção de novos prédios para a Delegacia de Polícia, para o Pôsto de Saúde e a reforma do prédio do Mercado Municipal.

MACAÉ'

O prefeito Gérson Miranda solicitará 45 dias de licença à Câmara dos Vereadores para poder concorrer a cargo eletivo. O vice-prefeito Iltamir Abreu declarou ao DC que só assumirá a Prefeitura se fôr regularizado o pagamento do funcionalismo municipal, atrasado há vários meses.

NOVA IGUAÇU

A sra. Beatriz Luzia de Oliveira declarou ao DC ter sido demitida da Prefeitura de Nova Iguaçu pelo prefeito Arruda Negreiros porque se declarou partidária do PSD.

MANGARATIBA

As professôras estaduais lotadas no município de Mangaratiba, estão sendo convocadas para uma reunião hoje, às 11 horas, no G. E. Coronel Moreira da Silva, em Nova Iguaçu. A convocação é da professôra Natividade Patrícia Antunes, chefe da região escolar, e destina-se a tratar de assuntos relacionados com o ensino primário de Mangaratiba.

SÃO JOÃO DE MERITI

A pedra fundamental do Instituto Social de Coelho da Rocha será lançada, dia 15,em solenidade presidida pelo pastor Isaías de Brito.

RIO CLARO

Os irmãos Cid e Nei Magalhães da Silva doaram ao Instituto Brasileiro de Café uma área de terra, situada no distrito de Lídice, para construção de um pôsto fiscal da autarquia cafeeira.

'Blitz' contra os carros oficiais na política: SS

NITERÓI — O secretário de Segurança, sr. José Campanário, disse ao DC que baixou portaria designando o delegado Ivo Barroso Graça para, a frente de um grupo de policiais, proceder rigorosa fiscalização de carros oficiais.

Continuou dizendo que, dará prosseguimento a obra de moralização da polícia, como vinha fazendo o ex-secretário Nicanor Campanário. Disse ainda, que está em estudo novos planos que colocará em execução o mais rápido possível.

"BLITZ"

O secretário informou que é preciso acabar, de uma vez por tôdas, com a saída de carros oficiais para fazer campanha eleitoral, pois fará severa vigilância.

VIAGEM

Seguirá dia 14 para Miracema, o secretário de Segurança, onde receberá os comprimentos de seus conterrâneos, pela investidura no cargo.

Periscópio

1 Em convenção realizada, sábado passado, o Partido Trabalhista Nacional escolheu os srs. Tenório Cavalcanti e João Batista da Costa para seus candidatos a governador e vice-governador, respectivamente.

2 A delegação de Caxias, na Convenção do PTN, pretendeu que fôsse retirado o apoio à candidatura do sr. Celso Peçanha ao Senado, o que não logrou êxito. Mas, por outro lado, a Comissão Executiva recebeu os podêres para indicar o segundo colocado, cuja escolha recaiu sôbre o deputado Vasconcelos Tôrres, por sugestão do convencional Heraldo Lopes.

3 A indicação do sr. Vasconcelos Tôrres, pelo PTN, foi recebida com aplausos dos convencionais, numa réplica — segundo alguns — à indicação do ex-governador Celso Peçanha, de quem se tornou inimigo político. «O PTN acendeu uma vela à Deus, outra ao Diabo» — comentou um convencional de Caxias.

4 O sr. José Maria Ribeiro — ex-chefe da Casa Civil do Govêrno Estadual — passou para o PTB, por onde vai tentar uma cadeira na Câmara Federal, confirmando a nossa notícia, em primeira mão.

5 O Partido Republicano convocou sua Convenção Estadual para a próxima sexta-feira, na Assembléia Legislativa, com início previsto para às 10 horas. A tendência do PR é a de apoiar os nomes de Paulo Fernandes e João Batista da Costa, respectivamente, candidatos a governador e vice-governador.

6 O ministro Badger Silveira mereceu a preferência dos jornalistas fluminenses, numa «prévia» realizada pelo jornalista Jourdan Amora, para governador do Estado. Para vice-governador, os inqueridos votaram em João Batista da Costa.

7 Para ser candidato a deputado federal pelo Partido Social Trabalhista, exonerou-se da Secretaria do Trabalho o sr. Carlos Guimarães da Silva. Para responder pelo expediente da Pasta, foi designado o chefe do Gabinete da Secretaria do Trabalho, sr. Almir Mendes de Sá.

8 Para participar dos festejos comemorativos do aniversário de Bom Jesus do Itabapoana, sua terra natal, o ministro Badger Silveira viajou, ontem, para aquêle municípios, onde permanecerá três dias.

POLÍCIA CONTINUA ATRÁS DOS ASSASSINOS DO INDUSTRIAL

NITERÓI — A Polícia de Caxias continua em diligências para identificar três indivíduos que, na tarde de sábado, assassinaram o industrial israelita Jacques Robert Dannom, proprietário da Fábrica Cromasil Ltda.

A vítima foi despojada de quantia superior a Cr$ 200.000,00 que era destinada ao pagamento dos operários da fábrica, e teve o crânio esfacelado no interior do carro chapa DF 12-32-65.

A polícia caxiense descobriu que os criminosos, poucos minutos antes do crime, estiveram nas imediações da emprêsa e colheram informações, que lhe foram preciosas, com uma operária menor de idade.

Para Governador:
BADGER SILVEIRA
Vice-Governador:
ATHANAGILDO FERRAZ
Deputado estadual:
WILSON NÓBREGA
"Colaboração do PDC Barra do Piraí

* Ortile ganhou em duas semanas 17 milhões de cruzeiros.
* Existe alguém responsável pelos sucessos de Maracaibo.
* Personagem estranho aparece no caso de Montecristo.

Pelo Miolo da Raia

Oscar Vareda

ORTILE confirmou sem dar muito susto. Com isto conseguiu, em duas semanas apenas, prêmios no valor de 17 milhões de cruzeiros. Passou a ser um dos maiores ganhadores em matéria de $$$ do turfe brasileiro.

Irigoyen mais uma vez exibiu sua classe às pampas. Ficou só na expectativa assistindo, na cadeira de balanço, à disparada de RICARDO A, enquanto MARACAIBO e ALTHEA ficavam ali também mais próximos.

Até os 800 metros foi assim. Depois veio trazendo ORTILE sempre por fora para evitar qualquer surprêsa até os 400 metros. Aí baixou, ligou a televisão e só encontrou com os outros depois do jantar.

ORTILE assim mostrou ser na realidade o melhor cavalo brasileiro que anda mexendo certinho as pernas por aí.

MARACAIBO foi outro que mostrou que aquela última corridinha não foi de craque não. Participou sempre do páreo e acabou em segundo bom não muito longe do ganhador.

A forma atual de MARACAIBO merece um capítulo à parte para seu treinador Levi Ferreira. Saibam que MARACAIBO só atua na grama desferrado. Correu assim os três mil metros do "Brasil" e assim os dois mil do "Estado da Guanabara". Levi teve que mostrar muita categoria para levar o bicho nesta forma, cuidando com especial carinho dos seus cascos.

O estadão que atravessa o MARACAIBO atualmente, transformando de um cavalinho de páreo comum em animal clássico, serve como mais um cartão de visita na carreira dêste ótimo treinador chamado Ferreira Amaral. O "seu" Levi.

RICARDO A confirmou um ótimo apronto no quilômetro, mostrando melhoras do "Brasil" para esta vez. Fêz um "train" de lascar e ainda resistiu na reta, para defender bem o terceiro placê.

ALTHEA pintou bem até os 400 metros. Mas, na hora de rebolar mesmo, foi ficando e acabou em modesto sexto lugar.

FUJI-YAMA, o quarto colocado, correu mesmo para defender um lugarzinho no marcador. E fêz muito bem. Se vai para ganhar, talvez não salvesse o das cenouras.

Os outros, fracos, sem nunca deixar uma impressão favorável. Mas cabe ao ATRAMO a decepção maior, já que não era esperada. Tinha distância melhor e acabou longe. Pior é que não chegou a animar em nenhuma parte do percurso.

NA BASE DO PARTICULAR: — Domingo, após o último páreo, no pátio de automóveis, já escuro, dois vultos conversavam animadamente. Na despedida, um abraço cordial. Eram Paulo Morgado e Heitor Lima e Silva, o Bolonha. No lance, desmentiram tôda aquela onda na base do "bang-bang". Estava entre os dois o Celmar Padilha, que não me deixa mentir...

O treinador de MONTE CRISTO bateu papo com o rabiscador destas notas. Jurou inocência. Disse que há 23 anos cuida de cavalos e jamais aconteceu com um dos seus pupilos caso igual a êse na base da benzedrina.

Acrescentou, para impressionar ainda mais com seus argumentos, que não seria direito e um ato nesse de inteira falta de responsabilidade cometer um crime como êste, num hipódromo fora do seu país e coisa e tal.

NA BASE DO MUITÍSSIMO PARTICULAR: — Estamos tentando apurar uma história meio marôta sôbre o tal camarada que apareceu na caravana do MONTECRISTO com ares de supervisor e que poderia ser, na realidade, um suspeito em tôda a questão. Nosso informante, inclusive, adiantou que o misterioso personagem já está na pinta dos que estão por dentro de tôda a história.

Contraprova de Montecristo vai ser na próxima 5a.-feira

O Serviço de Repressão ao Doping do Hipódromo da Gávea, de acôrdo com a Comissão de Corridas, marcou para a próxima quinta-feira o exame da contraprova do cavalo MONTECRISTO. Deverá chegar hoje, ao Rio, um químico contratado pelos donos do parelheiro, para acompanhar aquêles exames. O treinador de MONTECRISTO adiou sua volta para Buenos Aires, pois também assistirá a tudo. Na foto, MONTECRISTO, um dia depois de sua chegada à Gávea, passeando na pista, sob a monta do seu cavalariço.

Resoluções da C.C.

A Comissão de Corridas do Jóquei Clube Brasileiro, estêve reunida na tarde de ontem para julgar as três últimas reuniões da Gávea.

Entre outras deliberações, puniu alguns pilotos por prejuízos causados aos competidores.

RESOLUÇÕES

Eis as deliberações tomadas pela C. C.:

a) — Notificar os treinadores dos animais Cluppe, Flora Aranha, Pelisco, Jôncia (1.ª vez) e Xexéu, Lampeão e Zulmira A (2.ª vez) (indocilidade);

b) — Proibir de correr a égua Coroá (balda);

c) — Proibir de correr por 30 dias os animais Cantineiro, Astória, Lyrnos, Montchestil, Fagulha e Pevide, condicionando suas inscrições, após êste período, ao parecer favorável do "starter";

d) — Suspender, por infração do artigo 162 do Código de Corridas, (prejudicar os competidores) os seguintes profissionais:

Aroldo Reis (Rorget me not) até o dia 30 do corrente e Ivan de Sousa (Rover) Jupiraci Graça (Cafuné) e Arildo Azevedo (El Seibo) até o dia 23 do corrente. (Estas punições só entrarão em vigor a partir do dia 16 do corrente;

e) — Suspender, por infração do parágrafo 1.º do artigo 154 do Código de Corridas (prejudicar a partida) o jóquei Ronaldo Penido (Cajueiro) até o dia 19 do corrente. (Estas punições só entrará em vigor a partir do dia 16 do mês em curso);

f — Multar, por infração do artigo 165 do Código de Corridas, (desvio de linha), os seguintes profissionais:

José Corrêa (Mosco), Carlos A. Sousa (Bis), Francisco Pereira filho (Miss Tumar) e João Vieira (Marijon em Cr$ 1.500,00 e Arildo Azevedo (Astória) e Antônio Ricardo (Bismuto) em Cr$ 1.000,00;

g) — Multar, por infração da alínea D do artigo 35, do Código de Corridas (não apresentar a blusa com que deviam correr seus pensionistas) os treinadores Álvaro Rosa (Zé Ozi) e Juvenal O. Lourenço (Cipó) em Cr$ 1.000,00, cada um;

h — Multar, por infração do § 2.º do artigo 78, do Código de Corridas, (não ter providenciado a assinatura do jóquei no compromisso de montaria) o treinador Gonçalino Feijó (Chuchu) em Cr$ 1.000,00;

i) — Chamar à secretaria do Hipódromo Brasileiro, às 21,00 horas do dia 15 do corrente, o jóquei Aroldo Reis;

j) — Só permitir o alojamento, nas Vilas Hípicas do Hipódromo, de animais que nas mesmas já estiveram alojados, de parelheiros que venham disputar Provas Clássicas a de produtos de 2 anos;

k) — Ordenar o pagamento dos prêmios das corridas dos dias 3, 4 e 5 de agôsto de 1962, com exceção dos referentes ao 6.º páreo do dia 5 (Grande Prêmio "Brasil").

Livro de Ocorrências: hipódromo da Gávea

Sôbre as três últimas reuniões disputadas no Hipódromo da Gávea, foram feitas anotações de jóqueis e treinadores. Animais que não confirmaram e prejuízos sofridos no percurso são as principais queixas feitas pelos profissionais.

QUEIXAS

Eis o que foi registrado no Livro de Ocorrências:

REUNIÃO DO DIA 8

1.º Páreo — E. Gibson (Minuano) declarou que, durante a carreira, não pôde exigir seu conduzido, pois queria ir para a cêrca, devido a ser muito cerqueiro, razão de não ter obtido melhor colocação.

3.º Páreo — J. Ramos (Procônsul) declarou que, desde os 1.000 metros, seu pilotado ficou encerrado, só conseguindo passagem na entrada da reta final.

7.º Páreo — M. Nicleviseck (Zulmira A) declarou que sua montada, ao ser dada a partida, estava um pouco fora do alinhamento, daí não poder correr com as demais.

REUNIÃO DO DIA 11

2.º Páreo — M. Nicleviseck (Marqueza) declarou que, desde os 1.000 metros, sua montada queria desgarrar, por não gostar de fazer a curva, daí terminar a carreira muito aberto.

6.º Páreo — A. Corrêa (treinador de Prenúncio) declarou que seu pensionista, teve o estribo do pé direito quebrado na partida, daí não poder correr como devia, segundo declarou o seu pilôto (F. Pereira Filho). O. Machado (Bázulo) declarou que, nos últimos 200 metros, seu conduzido, além de ir com muita manha, queria morder o competidor que corria ao seu lado, tendo também tentado correr para dentro, no que foi sempre corrigido.

REUNIÃO DO DIA 12

3.º Páreo — O. Machado (Homérico) declarou que, na partida, A. Azevedo (ElSeibo) foi de golpe para dentro, obrigando-o a recolher também de golpe, tendo embaraçado a ação de outros competidores, e atrasado bastante no lance J. Marchant (Rock Mountain) declarou que, na partida, A. Azevedo (El-Seibo) foi de golpe para dentro, obrigando-o a recolher para não cair. A Azevedo (El-Seibo) declarou que, na partida, talvez, por ter o segurador no seu lado direito, foi para dentro de golpe, prejudicando a Homérico (O. Machado) e Rock Mountain (J. Marchant), embora fôsse corrigido de pronto.

4.º Páreo — M. Silva (Tabanegro) declarou que sua montada não quis fazer a curva, desgarrando, a corrigi-lo, voltou o cavalo para dentro, sem prejudicar, todavia, nenhum competidor.

5.º Páreo — I. Sousa (Causa) declarou que, na altura dos 800 metros, A. Ricardo (Cluppe) foi para dentro cortando-lhe a luz, daí seu atraso no lance. A. Néri (Marilina declarou que, na partida, sua montada ficou com a bôca nas cintas, daí atrasar-se. A. Ricardo (Cluppe) declarou que, nos 800 metros, I. Sousa (Causa) que corria na sua frente, começou a recolher dando margem para que fôsse para frente dêle, entretanto, sem prejudicá-lo.

8.º Páreo — C. Sousa (Physalis) declarou que, nos últimos 200 metros, foi obrigado a recolher para não atropelar seu colega J. Negrello (Pierrot Sonhador) que caíra na sua frente.

Companhia Agro-Pecuária Reditus

ASSEMBLÉIA GERAL EXTRAORDINÁRIA

Convocação

São convidados os senhores acionistas da Companhia Agro-Pecuária Reditus a se reunirem em Assembléia Geral Extraordinária a realizar-se no dia 20 de agôsto de 1962, às 15 horas, na sede provisória na Avenida Presidente Vargas n.º 509, 20.º and., para tratar dos seguintes assuntos.

a) — Organização da Diretoria e nomeação do Conselho Fiscal, para o período de agôsto de 1962 a agôsto de 1964.

b) — Aumento do capital social.

c) — Alteração dos estatutos.

d) — Diversos assuntos de interêsse social.

Rio de Janeiro, 9 de agôsto de 1962.

José Sales Tavares — Presidente.

Trabalhos de ontem: Gávea

Estiveram em ação, na manhã de ontem, vários animais em preparativos para futuros compromissos e outros para as corridas desta semana.

A reportagem presente anotou as seguintes marcas em pista de areia leve.

TRABALHOS

Eis os exercícios de ontem na Gávea:

GHOSTY WIND, P. Lima — 1400 em 95".
ALL THE WAY, J. G. Silva — 1200 em 78".
CARBONIFERA, A. Olivares — 1400 em 93".
PRUMA, D. Moreno — 1300 .... em 85".
BERBERE, I. Sousa — 1300 .... em 83".
ROSECLAIR, J. G. Silva — 2040 em 134".
CERVICAL, J. Veiga — 1200 .. em 80".
IBERIUS, J. Portilho — 2040 em 137".
HELLENICA, P. Labre — 1000 em 66".
ALIFATI, D. Moreira — 1300 em 86"2/5.
DIANELA, A. Bolino — 1300 .... em 85".
ANABELA, M. Silva — 1500 em 98"3/5.
SHIBO, A. Santos — 1300 em .. 90"2/5.
TAMBEM, L. Vaz — 1500 .... em 99".
HURLINGHAM, A. Olivares — 1400 em 93".
BOMJARDIM, M. Silva — 1500 em 103".
HEDON, A. Azevedo — 1600 em 107"2/5.
OUSADO, P. Lima — 1300 .... em 85".
CAMBARÁ, N. S. Pereira — 1000 em 64".
KILPAR, P. Lima — 1500 em .. 108".
XAMETE, O. Machado — 1300 em 86".
ZANA, A. Santos — 1300 em .. 87"2/5.
VALLARIUS, A. Olivares — 1500 em 101".
BUGRINHA, M. Silva — 2040 .. em 136".
KARACHI, J. Ramos — 1000 em 63"2/5.
ZE' PANGARE', J. Tinoco — 1400 em 91".
EXTRUDER, M. Silva — 1500 em 98"2/5.
BRAMANE, J. Silva — 2040 em 136".
LA HABANERA, J. Machado — 1200 em 79"2/5.
FLORABELA, J. Tinoco — 1300 em 86".
GELBOE', I. Sousa — 1200 .... em 79".
BEDEL, A. Santos — 1400 em 97".
BRUMADO, D. A. Silva — 1400 em 93"2/5.
CARAMBA, D. Neto — 1300 .. em 84".
AMARALINA, D. Barbosa — 1300 em 84".
BAURU, V. Veloso — 1600 .... em 107".
CURAÇAU, M. Silva — 1300 .. em 82".
CANDOMBLE', J. Julião — 1300 em 82"3/5.
HELOISE, A. Barroso — 1200 em 80"2/5.
ZINGARO, W. Andrade — 1500 em 98"2/5.
UMDO, J. Silva — 1400 em .... 89"2/5.
HEMIPO, E. Coutinho — 1300 em 84"2/5.
OLHADA, O. Machado — 1600 em 106".
ACARÁ, J. Corrêa — 1400 .... em 90".
CISNE, J. Portilho — 1300 em .. 83"2/5.
BOA VIDA, D. Barbosa — 1200 em 77".
LEVER, S. Gomes — 1400 em 93".

4a.-feira na Gávea

1.º Páreo — Às 20,00 horas — 1.000 metros — Cr$ 110.000,00.

Ks

1—1 Gay Love, S. Cruz ... 56
2 Dina, J. A. Silva ... 54
3 Lorette, J. Machado ... 54
2—4 Apollonia, I. Souza ... 56
5 Pamona, G. Sancho ... 54
6 Lança, C.º R. Carvalho ... 56
3—7 Apuva, D. Neto ... 54
8 Mariental, I. Nogueira ... 54
9 Joncia, M. Andrade ... 56
4-10 Cigarrista, M. Niclevisck ... 54
11 Passarela, J. M. Santos ... 58
" Laika, Não correrá ... 54

2.º Páreo — Às 20,25 horas — 1.300 metros — Cr$ 150.000,00 —

Ks.

1—1 Bariloche, M. Silva ... 57
2 Borda, J. Ramos ... 57
2—3 Ralia, F. Esteves ... 57
4 Bojarda, J. Portilho ... 57
3—5 Reussitte, O. Machado ... 57
6 Abrideira, J. Santos ... 57
7 Mahendra, A. M. Caminha ... 57
4—8 Guaíra, A. Bolino ... 57
9 Hansa, V. Veloso ... 57
10 Garapa, L. Acuna ... 57

3.º Páreo — Às 20,55 horas — 1.300 metros — Cr$ 150.000,00.

Ks.

1—1 Brevet, M. Silva ... 54
2 Alcacerquibir, F. Esteves ... 53
2—3 Rotary, A. Barroso ... 57
4 Springfire, J. Negrello ... 57
3—5 Cambará, J. Fagundes ... 57
6 Constellation, F. Maia ... 57
7 Inho, J. Portilho ... 57
4—8 Finfim, A. Bolino ... 57
9 Lage, F. Pereira F.º ... 57
10 Ousado, W. Andrade ... 57

4.º Páreo — Às 21,25 horas — 1.500 metros — Cr$ 220.00,00 — (Prova Especial) —

Ks.

1—1 Zoada, J. G. Silva ... 59
2 Praça Onze, J. Santos ... 59
2—3 La Violetera, F. Maia ... 56
" Tarma, A. Barroso ... 52
3—4 Lady Champagne, M. Silva ... 57
" Harmonieuse, J. Tinoco ... 50
4—5 Galáxia, O. Machado ... 58
6 G. de Oro, J. Fagundes ... 56
7 Icangá, A. Hodecker ... 52

5.º Páreo — Às 21,55 horas — 1.200 metros — Cr$ 110.000,00 — (BETTING)

Ks

1—1 Fauvette, A. Barroso ... 58
" Anália, V. Veloso ... 58
2 Jamoy, J. M. Santos ... 58
3 Ourobon, J. Candido ... 54
2—4 Gata Azul, F. Esteves ... 58
5 Girona, F. Conceição ... 58
6 Mila, F. Pereira ... 56
7 Teimosa, E. Faria ... 54
3—8 Peggy, L. Graça ... 58
9 Lebre, V. Vieira ... 58
10 Savonara, O. Machado ... 58
11 E. de Ouro, O. Ricardo ... 58
4-12 Mansão, C. R. Carvalho ... 55
13 Kaptarinha, R. Freitas F.º ... 58
14 Adioly, D. Moreno ... 58
" Lady Cockney, Não correrá ... 52

6.º Páreo — Às 22,30 horas — 1.200 metros — Cr$ 110.000,00 — (BETTING)

Ks

1—1 Vila Real, F. Maia ... 54
2 Exaltado, Não correrá ... 56
3 Capito, E. Esteves ... 58
4 Zundo, A. Nery ... 58
" Lyrico, J. Marinho ... 54
2—5 Tenace, E. Faria ... 58
6 Ovídio, J. Negrello ... 58
7 Ben-Hur, D. Neto ... 54
8 Saxofone, A. Reis ... 54
" Drible, L. Lins ... 58
3—9 Lampeão, I. Oliveira ... 58
10 Rápido, W. Andrade ... 56
Agrimpex, I. Souza ... 54
11 Dinar, L. Acuna ... 56
" Malhado, J. Portilho ... 54
4-12 Rimbocio, O. Ricardo ... 58
13 Arco, A. M. Caminha ... 58
14 M. Money, M. Niclevisck ... 56
" Prosnico, G. Sancho ... 54
15 Cervical, J. Veiga ... 52
" Maypop, F. Conceição ... 52

7.º Páreo — Às 23,00 horas — 1.500 metros — Cr$ 110.000,00 — (BETTING)

Ks

1—1 Mosco, F. Conceição ... 58
" Ranai, Não correrá ... 58
2 Zélo, J. G. Silva ... 56
2—3 Orenoco, Não correrá ... 60
4 Expresso, A. Bolino ... 56
5 Destroyer, A. Barroso ... 60
3—6 Excelsior, A. M. Caminha ... 58
7 Klang, Não correrá ... 52
8 Firstrate, Não correrá ... 50
4—9 Olibrius, Não correrá ... 60
10 Los Andes, I. Oliveira ... 58
11 Canzoniere, F. Maia ... 60
12 Airways, S. Reis ... 52

8.º Páreo — Às 23,30 horas — 1.600 metros — Cr$ 200.000,00 — PÁREO DE AMADORES

Ks.

1—1 Ubaibás, P. Casares ... 64
2 Xerez, H. C. Neto ... 55
2—3 Deboche, J. Aragão ... 60
4 Olibrius, N. Romanolli ... 60
3—5 Orenoco, L. M. Pereira ... 59
6 Rebute, Não correrá ... 58
4—7 Ranai, C. Faria ... 59
8 Procurador, F. A. Tavares ... 56

Inscrições da semana na Gávea

SÁBADO

1) — 1.300 — Cr$ 200.000,00 — Slam 56, Caro Nome 56, El Pericon 56, Bôca de Leão 56, Dampier 56, Pierrot Sonhador 56, Patalou 56, Souterrain 56, Pinheiral 56, Sabôt 56 e Peônia Rubia ex-Chiara 54.

2) — 1.600 — Cr$ 110 000,00 — Manhussu 54, Bufalo Bill 58, Tarso 56, Sarapião 58, Bob's 54, Guaranieri 58, Wyoming 54, Talleyrand 56, Moquetin 56, Pecado 58 e Extruder 56.

3) — 1.600 — Cr$ 110 000,00 — Zôpo 56, Doidinho 58, Grão Califa 56, Acelerador 56, Valsador 56, Hontem 56, Mágico 56, Zazo 54, Joningrid 58 e Xeréu 58.

4) — 1.300 — Cr$ 130.000,00 — Sharmin 58, Lindabel 58, Alíula 58, La Candura 58, Guerrilha 58, Judy 58, Minha Rainha 58, Russinha 58, Edith 58, Good Eyes 58, Violenta 58, Pinkie 58 e Secretinha 58.

5) — 1.300 — Cr$ 110.000,00 — Sin Temor 60, Minha Pretinha 58, Imbuida 60, Tá Boa 56, Kibamba 52, Florabela 58, Ostia 58, Zana 58, Domani 56, Margarita 56, Conciliação 58, Dianela 58, Carbonifera 60 e Guia de Madrid 56.

6) — Grande Prêmio Jockey Club Brasileiro — 3.200 — Cr$ 1.500.000,00 — Ortile 58, Iberius 58, Gurango 58, Ricardo A. 58, Clorita 58, Fuji-Yama 62, Baronet 62, Estol 62 e Argonaço 62.

7) — 1.500 — Cr$ 130.000,00 — Pêso: 58 — Geremon, Nikouöl, Lymelus, Bafafá, Marco Polo, Flyon, Zingaro, Cafuné, Archimedes, Ídolo de Madrid, Emperr, Scope, Malhado, Cligrê, Linguado e Bismuto.

8) — 1.300 — Cr$ 110.000,00 — Kim-Kim 56, Esteio 56, Prince Albert 58, Zé Pangaré 56, Bar-Le-Duc 56, Pégasus 600, Cardan 56, Curriculum 60, Labor 56, Klang 60, Gelboé 52, Vietnan 50, Palpiteiro 56, Edil 56, Donaldo 58, Leonardo 58, Don Lelvas 56, Leclerc 60 e S. Emillion 56.

9) — 1.300 — Cr$ 130.000,00 — Pêso: 58 — Jaboticabal, Quick Looò, Huksy, Belo Bom, Tajarin, Alifati, Nardal, Nesper, Dark Scotch, Rio Tejo, Sem Rival, Hartim, Sunred, Crystal Paro, Tabanegro, Laurinho e Nibor.

DOMINGO

a) — 1.000 — Cr$ 150.000,00 — Pêso: 57 — La Guarânia, Rugina, Suzana, Cacnucha, Que Guapa!, Balona, Ginga, Olyra, Cadia e Jalisa.

b) — 1.000 — Cr$ 150.000,00 — Pêso: 57 — Gupuvira, Matiz, Gran Princesa, Candinha, Oleira, Harmelita, Miss Spinder, Soirée, Párvula e Hoirie.

c) — 1.800 — Cr$ 130.000,00 — Juths 58, Latim 58, Cipó 54, Don Castilhos 58, Agalari 58, Espanhol 58, Argali 58, Aconcagua 58 e Bauru 58.

d) — 2.000 — Cr$ 130.000,00 — Klipar 51, Xamete 53, Bramane 57, Fonteca 51, Hedon 53, Cometa 53, Prenúncio 53, Remember-Me 51, Amilcar's Dilemma 53, Scoubidou 59 e Guetary 53.

e) — Grande Prêmio Duque de Caxias — 2.000 — Cr$ .. 500.000,00 — Lady Champagne 61, Harmonieuse 58, Bugrinha 58, Althéa 61, Albany 61, Unitas 61, Karachi 58, Bartok 58, Violon Celeste 58, Olhada 58, Roseclair 58 e Hansita 58.

f) — 7.30 — Cr$ 200.000,00 — Corumin 56, Cadmo 56, Ciclone 56, Cisne 58, Lord Galo 56, Catete 56, Club Money 56, Gramado 56, Purús 56, Cow Boy 56, Chico Prêto 56, Convair 56 e Pandoro.

g) — 1.000 — Cr$ 150.0000,00 — Pêso: 57 — Le Girande, Gragado, Mancinelli, Linharense, Pilatos, Balmaz, Luxford, Nunsuch, Pery, Carnot, Bomarbelo, Miracle e Negral.

h) — 1.400 — Cr$ 130.000,00 — Urdil 58, Ghosty Wind 58, Acapu 58, Umdo 54, Rompante 54, Red Orion ex-Faraó do Sul 54, Guerlain 58, Quarante 54, Martinet 58, Galbio 58 e Rumboso 58.

CANDINHA — Fem., alazão, R. Jaeiro (5-9-58), por Regalo e Miss Nobel — Criador: Haras São Miguel — Proprietário: Stud Alpina — Treinador: Paulo Morgad.

HOIRIE — Fem., castanho, Paraná (19-10-58), por Dernah e Nanica — Criador: Luis Gurgel do Amaral Valente — Proprietário: Stud Deserto — Trenador: Benedito Ribeiro.

KIBAMBA — Fem., alazão, São Paulo (21-9-56), por Peter's Choice e Sunderosa — Criador: Haras Bocaina — Proprietário: Dino Gasparin — Treinador: Zilmar Guedes.

LAURINHO — Masc., castanho, R. G. Sul (2-10-57), por Argonatta e Férrea — Criador: Francisco Leite Velosa — Proprietário: Dino Gasparin — Treinador: Zilmar Guedes.

LINDABEL — Fem., castanho, R. G. Sul (4-11-57), por Diabel e Grey Linda — Criador: Domingos da Costa Lino — Proprietário: O criador — Treinador: Manoel de Sousa.

PILATOS — Masc., alazão, São Paulo (15-11-58), por Forestry e Flámula — Criador: Stud Boa Vista — Proprietário: Stud Três Herdeiros — Treinador: Álvaro Rosa.

Será corrido amanhã o G. P. "São Vicente"

O Jóquei Clube de São Vicente realiza amanhã à noite no Hipódromo da pista prateada sua festa máxima anual, com a realização de um programa de oito páreos, entre os quais figura o G. P. "São Vicente" na distância de 2.400 metros e com uma dotação de Cr$ 600.000,00. — Eis o ótimo programa organizado pelo "handicapeur" Vicente Mola Neto:

PRIMEIRO PÁREO — 1.200 metros — Às 14,00 horas — Cr$ 50.000,00

1—1 Bijupirá — J. Martins 54
2 Zizica — A. Azevedo 54
2—3 Naltan — B. Carneiro 54
4 Ira de Madrid-M. Oliveira 55
3—5 Osorno — L. Fausto 58
6 Haroldo — S. L. Silva 54
7 Mararape — C. Fernandes 54
4—8 Revelado — X X 55
9 Crafton — X X 57
10 Ortezio — R. Olmos 57

SEGUNDO PÁREO — 1.200 metros — Às 14,40 horas — Cr$ 50.000,00

1—1 Vermouth — J. Martins 55
" Miss Boneca — S. Iodice 54
" San Diego — L. Sierra 50
2—2 Lavrador — J. Paullelo 57
3 Ficelle — J. C. Martins 52
4 Morretes — C. Almeida 54
3—5 Djohar — A. Masso 53
6 Klip — A. F. Cunha 50
7 Matuim — L. Santos 55
4—8 Ivanil — M. Bueno 51
9 Martinela — C. Fernandes 58
10 Bella Bionda — X X 49
11 Zobeida — M. Nappo 49

TERCEIRO PÁREO — 1.000 metros — Às 15,20 horas — Cr$ 80.000,00.

1—1 Azulejo — E. Gonçalves 55
2 Pte. Vecchio-L. A. Urbina 55
2—3 Igu — S. Iodice 53
4 Javelino — R. Martinez 55
3—5 Gold Signal — R. Machado 55
6 Ubaeté — H. C. Silva 55
4—7 Iracote — M. Borges 53
8 Astrônomo — J. Rondão 55
9 Nélson — J. Carvalho 55

QUARTO PÁREO — 1.300 metros — Às 16,00 horas — Cr$ 50.000,00.

1—1 Mussapere — S. Iodice 55
" La Niegra — M. Bueno 48
2 Rattazi — A. Ribas 55
2—3 Fragor — M. Borges 52
4 Pibe — L. Fausto 52
" Impéria — C. Almeida 51
3—5 New Dancer — A. Masso 53
6 Arteiro — G. Melo 55
7 Don Netto — H. C. Silva 53
4—8 Nhur — J. M. Amorim 52
9 Desfiadora — J. Paulielo 58
10 Magnólia — M. Padial 50

QUINTO PÁREO — 1.500 metros — Às 16,40 horas — Cr$ 120.000,00
Delegações Visitantes

1—1 Oganah — J. Alves 56
2 Dix — A. Ribas 57
" Ibaia — M. Borges 55
2—3 Harmônicus-J. O. Silva F.º 56
4 Gasparino — L. Fausto 53
5 Ventarron — E. Gonçalves 55
3—6 Idole — F. Sobreiro 55
7 Daman — X X 56
8 Feio — P. Vaz 56
9 Gamão — S. L. Silva 53
4-10 Mistério — S. Iodice 5[illegible]
" Maior — R. Machado 5[illegible]
11 Esplin — N. Pereira 5[illegible]
12 Nicola — J. C. Silva 5[illegible]

SEXTO PÁREO — 1.200 metros — Às 17,20 horas — Cr$ 50.000,00

1—1 Girandoux — D. Kranzfeld [illegible]
2 Monde — A. Masso [illegible]
2—3 Anou — G. Melo [illegible]
4 Cataco — M. Borges [illegible]
3—5 Macknever — J. Martins 57
6 Então — R. Martinez 51
4—7 First Gold — S. Iodice 55
8 Nhambu — O. Azeredo 51
9 Quatá — L. Santos 51

SÉTIMO PÁREO — 2.400 metros — Às 18,10 horas — Cr$ 600.000,00
"*G. P. São Vicente*"

1—1 Fogoso — A. Artim [illegible]
" Quintuplo — P. Vaz 57
2—2 Gromar — V. Pinheiro F.º 58
" Livorin — L. B. Gonçalves 57
3 Expert — J. Silva 58
3—4 Heros — D. Garcia 61
5 Bel Ami — M. Alonso 57
6 P. Escarlate — A. Ricardo 57
4—7 Levilon — R. Martinez 61
8 Pêlo Duro — E. Gonçalves 55
9 Drástico — J. M. Amorim 57

OITAVO PÁREO — 1.500 metros — Às 10,00 horas — Cr$ 50.000,00

1—1 Stefi — J. C. Martins 51
2 Natel — J. Martins 56
3 Maxim — R. Machado 55
2—4 Vatout — Não Corre 51
5 Fogasta — A. Bini 55
" El Aragon — A. Azevedo 53
" Sciapur — G. Calderano 55
3—6 Latif — A. Masso 53
" Pescador — Não Corre 49
7 Kuskus — A. Ribas 57
8 Guanadi — C. Fernandes 53
4—9 Isar — M. Bueno 51
10 Comendador-A. Cavalcante 54
11 Exato — S. Iodice 56
12 R. do Guaíba — L. Santos 53

NONO PÁREO — 1.200 metros — Às 19,50 horas — Cr$ 70.000,00

1—1 Monlevade — R. Martinez 58
2 Cortezão — A. Masso 55
" Ibahy — G. Vale 56
2—3 Malmesburg — J. Raimundo 56
4 Integral — S. Iodice 56
" Colibri — M. Bueno 56
5 Kocar — R. Machado 56
3—6 Dalikhan — J. Sá 56
" Dagakhan — W. P. Farias 56
" Colibri — M. Bueno 56
7 Oyapock — A. Bini 56
8 Eximio — M. Borges 54
4—9 Manáus — J. Carvalho 56
10 Fifuca — J. Martins 56
11 Marazul — J. O. Silva F.º 56
12 Mugáio — D. Alves 56

Expresso São José de Viação Ltda.

LINHA: RIO DE JANEIRO A POUSO ALEGRE

Horários saídas do RIO DE JANEIRO, diàriamente às 7,45
Horários saídas de POUSO ALEGRE, diàriamente às 8,00
Seções da linha:
PIRANGUINHO
e SANTA RITA DO SAPUCAÍ
POUSO ALEGRE
Informações e passagens: E.R. M.P. guichê 30 — Tel. 43-6224

VIAÇÃO REAL MINEIRA DE ÔNIBUS LTDA.

Av. Venezuela, 27 — S/224 — Tel.: 43-1662

LINHA:
RIO-TEÓFILO OTÔNI (MG)
DIÀRIAMENTE
Saída do Rio de Janeiro — Às 14 horas
Saída de Teófilo Otôni — Às 8 horas

LINHA:
RIO-VITÓRIA DA CONQUISTA-POÇÕES (BA)
Saída do Rio às segundas e quintas às 7,45 horas
Saída de Poções às segundas e quintas às 7,00 horas

Venda de Passagens — Praça Mauá — Guichê 32
TEL.: 23-9113 — R. 2

QUANTAS VÊZES?

Escreva para a TV-Rio dizendo quantas vêzes o CHACRINHA vai buzinar durante o programa da próxima QUARTA-FEIRA às 20 hs. no CANAL 13 e ganhe
muitos cruzeiros
NÃO HAVENDO ACERTADORES O PRÊMIO FICARÁ ACUMULADO.
TV-RIO canal 13

GUIA de FILMES
Hoje:
18,25 — Desenhos
17,30 — O Último dos Moicanos
18,30 — Lanceiros de Bengala
19,05 — Matt Dillon
20,00 — Teatro Colgate — Palmolive
21,45 — Paladino do Oeste
22,30 — Você é Testemunha
assista pela
TV-RIO

BANCO LINO PIMENTEL
CONSULTE NOSSAS TAXAS
TRAVESSA DO OUVIDOR, N.º 34

Expresso Real Ltda.
RIO-BRASÍLIA
Diàriamente: 7,30, 8,00 e 13,00 horas
Rodoviária: Guichê 34 — Fone: 23-9178
Encomendas: Av. Venezuela, 3 - sobreloja
FONES: 43-6725 e 43-6726

CBD proíbe Santos jogar a 17 com Penarol

Notas de basquete

1 — Abre-se hoje o returno do certame carioca masculino, com a disputa dos seguintes jogos: no Maracanãzinho — às 20,30 horas — Fluminense x Grajaú TC; juízes: Paulo dos Anjos e Aldo Montenegro, e às 21,30 horas — Flamengo x Bangu; juízes: Hélio Louzada e Manuel Tavares. No ginásio do Vila Isabel — às 21 horas — Vasco da Gama x Tijuca. Ainda hoje, no Ginásio Gilberto Cardoso, às 20 horas, Grajaú e Clube Municipal jogarão os minutos restantes da peleja que decide o Torneio de Aspirantes, Zona Norte. Vence o GTC por 51 x 46 e faltam 6 minutos para a conclusão do jôgo.

2 — Os seis clubes concorrentes ao título de 1962 entrarão hoje no returno do certame carioca ocupando as seguintes posições: 1º Flamengo, 5 jogos e 5 vitórias; 2º Fluminense, 4 vitórias e 1 derrota; 3º Vasco da Gama, 3 vitórias e 2 derrotas; 4º Tijuca, 2 vitórias e 3 derrotas; 5º Grajaú TC, 1 vitória e 4 derrotas; e 6º Bangu AC, com 5 jogos e 5 derrotas.

3 — Decidiu-se ontem o Campeonato Paulista de Basquete com o jôgo Sírio x Palmeiras. Quem venceu, ganhou o título. No encontro Sírio x Coríntians, a turma de Amauri ganhou por 82 x 68, afastando os corintianos definitivamente da liderança. Nesse jôgo, cuja renda somou cem mil cruzeiros, Amauri e Vlamir se constituíram as principais figuras, obtendo ambos 28 pontos para cada bando.

4 — Importante passo será dado, amanhã, para a organização do selecionado brasileiro que tentará em Manilha o bicampeonato mundial. Na sede da CBB, às 18,30 horas, estarão reunidos o técnico Kanela e o vice-presidente Alberto Cúri, quando apreciarão o plano elaborado por Barcelos Borges nos pontos referentes a treinamento e concentração e convocação dos elementos para os exercícios iniciais. Na ocasião, o técnico Togo Renan apresentará uma sugestão no sentido de realizar-se, na capital bandeirante, um Torneio Rio-São Paulo, quando quatro selecionados proporcionariam o desfile de 48 cestobolistas, dos melhores do país, permitindo assim uma escolha mais criteriosa dos atletas presentemente em condições físicas e técnicas para se submeterem ao rígido treinamento exigido para uma competição internacional.

5 — Na hipótese de ser considerado feriado o dia de amanhã, a reunião de Kanela com o vice-presidente Alberto Cúri fica automàticamente transferida para depois de amanhã, no mesmo horário e no mesmo local.

6 — Para alterar em parte o plano de Barcelos Borges, no que se refere à convocação de jogadores (proposta do técnico Kanela), o vice-presidente Alberto Cúri, respondendo pelo setor técnico da CBB, consultou ontem ao presidente Paulo Meira, pedindo podêres para decidir o assunto na reunião de amanhã.

MAURÍCIO

Fla manteve a ponta e o Vasco empatou

A rodada n.º 7 do Campeonato Carioca de Futebol, iniciada sábado com a vitória apertada do Fluminense sôbre o Bonsucesso, teve prosseguimento na tarde de domingo, apresentando uma vitória difícil do Flamengo sôbre o Campo Grande por 2 a 0, no jôgo principal.

Nas demais partidas, o Vasco da Gama, vindo de uma crise violenta, empatou sem gols com o Madureira, deixando a nova diretoria em apuros. Na Rua Bariri, o Olaria, mantendo a invencibilidade, derrotou com facilidade o São Cristóvão por 3 a 0, enquanto com dificuldades o Bangu venceu ao Canto do Rio por 1 a 0.

FLA VAI MUITO BEM

O Flamengo, líder invicto e absoluto do certame, com dois gols no placar, um de Gérson na primeira etapa e outro de Dida na etapa complementar, venceu ao "Benjamim" da Federação por 2x0. Boa vitória e a liderança ainda está mantida.

CRISE

O quadro do Vasco da Gama, por intermédio de seus jogadores, mostrou que está em crise e decepcionou a sua torcida e principalmente aos seus diretores, empatando com o Madureira de 0x0. Partida em que deve-se dizer, que não foi feliz, já que as oportunidades se sucediam, mas os avantes não acertavam.

MUITO BOM

A despeito da "banca" do técnico Duque, que não se sabe porque, procura dificultar o trabalho da imprensa, o Olaria está muito bem e ganhou fácil do São Cristóvão por 3x0. Rodarte (2) e Sanatiel construíram o placar favorável ao quadro da Rua Bariri.

VAI MUITO MAL

O Bangu, ainda não acertou e seus dianteiros não descobrem mesmo o caminho das tédes. Ganhou de um Canto do Rio muito fraco por 1x0, graças a uma penalidade máxima cobrada por Corrêa aos 26 minutos da etapa complementar. Éste mesmo jogador, aos 45 perdeu uma outra penalidade máxima, atirando em cima de Franz, que defendeu a córner.

A rodada de número 7 só será concluída na quarta-feira próxima, quando o América enfrentará em Teixeira de Castro o Bonsucesso.

Voltou a ser o que era

A surprêsa do jôgo entre Flamengo e Campos Grande, foi a ótima "performance" de Dequinha que realizou o seu velho sonho de "voltar a ser o que era antes". E justamente contra o Flamengo que o julgou velho demais. Na foto, vemo-lo entre Jordan e Gérson, velhos companheiros da Gávea

Quer outra decisão do Comitê Executivo

A CBD em ofício dirigido, ontem, ao Santos F. C., proibiu que a sua equipe de futebol profissional jogue contra o Peñarol, pelo Torneio das Américas, até que fique resolvido o caso criado na decisão do título entre aquêles dois clubes, na presença de dois delegados seus que já se encontram a caminho daquela cidade.

A CBD tomou tal decisão em virtude de a Confederação Sul-Americana de Futebol ter designado a data de 17 do corrente para o jôgo Santos x Peñarol, inclusive com indicação de árbitro holandês, sem que ela tomasse conhecimento do fato. O juiz, aliás, já se encontra em Buenos Aires.

LAMENTA

Ontem mesmo a CBD telegrafou à Confederação Sul-Americana lamentando profundamente a atitude tomada, salientando que tinha conhecimento do pedido feito para nova reunião do Comitê Executivo e da designação de seus delegados Abílio de Almeida e a Abrahim Tebet para tratarem do caso Santos x Peñarol.

TELEGRAMA

O telegrama da CBD está vasado nos seguintes têrmos: Tomamos conhecimento passagem Rio árbitro holandês designado partida marcada indevidamente essa entidade para 17, lamentamos profundamente atitude julgamos precipitada já que avisamos embarque delegados solicitada reunião comitê executivo. Continuando ignorando dispositivos regulamentares nortearam essa entidade decisão qual não recebemos notícia oficial. Protestamos enèrgicamente atitudes incompreensíveis essa Confederação ferindo forma lamentável direitos sua filiada cuja conduta tem sido prestigiar entidade continental. Transferimos comitê executivo responsabilidade total acontecimento futuros possam perturbar futebol continental.

Para ter paz, Vasco fêz almôço e procura mansão

Um almôço promovido pelo ex-presidente Eurico Lisboa e que reuniu na tarde de ontem o vice-presidente do remo, Mário Lamosa e mais Manoel Joaquim Lopes e Altino Freitas, conseguiu dar uma trégua nessa fictícia paz que reina no Vasco da Gama, pois a reunião teve por objetivo não deixar ir à frente o propósito do sr. Mário Lamosa em dizer as verdades da crise vascaína inconformado com a atitude do presidente José da Silva Rocha na questão da vice-presidência do futebol, solidarizando-se o sr. Lamosa com o ex-vice-presidente Lopes.

Enquanto Eurico Lisboa tentava contornar a situação, lançando até mesmo mão do argumento de que o prosseguimento da crise iria prejudicar o intento do clube na conquista do título de campeão carioca de remo, o atual vice-presidente do futebol, sr. Milton Dias Pinho, marcava, com o diretor Adriano Lamosa e mais o técnico Jorge Vieira, um encontro para hoje, quando juntos percorrerão a cidade, principalmente, a Ilha do Governador, Tijuca e Jacarepaguá, em busca de uma casa para convertê-la em concentração para o plantel.

EM BUSCA DE PAZ

O vice-presidente do Remo, Mário Lamosa, afirmou que deixaria o cargo ontem e que não o faria antes, em face da regata de domingo último quando diria a verdade de tôda essa crise, pois não poderia compactuar com o que fôra feito ao sr. Manoel Joaquim Lopes, pelo presidente do Vasco, depois que fôra proposta e aceita a "renúncia à renúncia" do sr. Lopes pelo próprio sr. Milton Dias Pinho, portador da proposta quando este já aceitara o cargo de vice-presidente do futebol.

Sabe-se que o sr. Manoel Lopes que gastou de seu bôlso a importância de Cr$ 4 milhões na divisão de futebol, fizera ver ao atual vice-presidente, Milton Dias Pinho, que continuaria no cargo mas queria "carta branca". O sr. Milton Dias Pinho ficou de levar a resposta ao presidente do clube, quando já conhecia que êle, Milton Dias Pinho, era o vice-presidente. Daí a inconformação do sr. Mário Lamosa.

Mas o sr. Eurico Lisboa percebendo que a crise poderia reacender-se e sendo porta-voz de um grupo de fôrça no clube, promoveu o almôço "a fim de ser encontrada uma fórmula para que nada mais viesse a público para benefício do Vasco". E no almôço foram os ponteiros acertados, sendo ponto de referência, em todos os instantes, a pessoa do presidente José Rocha, que vem sendo apontado por todo o quadro social como um dos mais fracos presidentes na história do clube.

Fla jogou na medida

Sem precisar jogar tudo o que sabe, o Flamengo venceu, domingo, ao Campo Grande por 2x0. Na foto um lance esquisito, sem bola, envolvendo Fernando, Vanderlei, Décio Crespo, Adilson e Décio Esteves

Mundial de futebol amador

A FIFA enviou, ontem, à CBD as instruções para os Olímpicos de Futebol Amador, a realizar-se em outubro de 1964, em Tóquio.

O regulamento dos jogos proíbe a participação de amadores que tomaram parte no último campeonato do mundo, excetuando-se os africanos e asiáticos.

AS FINAIS

As finais serão disputadas entre 16 países, estando desde já classificados a Iugoslávia, por ser a campeã do mundo e o Japão por ser o país em cuja sede será realizado o campeonato.

INSCRIÇÕES

As inscrições para o campeonato encerrar-se-ão a 31 de dezembro de 1962. Todavia, a FIFA encarece às suas filiadas que se inscrevam, no máximo, até 30 de setembro.

Fla pagou a Gérson e vai jogar em Brasília

O quadro de aspirantes do Flamengo seguirá hoje para Brasília, onde, na próxima quarta-feira jogará contra o Guará na Capital da República. Os rubronegros receberão por esta exibição em Brasília a importância líquida de Cr$ 400 mil.

O jogador Gérson recebeu sábado a importância de Cr$ 2 milhões referentes às luvas do nôvo contrato que assinou com o Flamengo. O "bicho" dos jogadores, pela vitória sôbre o Campo Grande foi de Cr$ 15 mil.

DELEGAÇÃO

A delegação rubronegra que vai hoje para Brasília, já tem a sua delegação organizada e seguirá dessa maneira: Chefe, Gunnar Goranson; assistente, Carlos Alberto Santos Alves; médico, dr. Henrique Vieira; técnico, Flávio Costa; massagista, Luís Luz; roupeiro Gílson de Almeida; convidado especial, Han Gunnar e os seguintes jogadores: Miranda, Ari, Hílton, Paulo, Jaime, Válter, Silas, Óton, Carlos Alberto, Airton, Luís Carlos, Fraga, Paulo II, Jair e Carlos.

O sr. Borj Lanz remeteu um telegrama ao sr. Gunnar Goranson, informando que o craque sueco Leonard, aceitou o convite do rubronegro para passar uma temporada no Rio de Janeiro. Leonard, que tem 26 anos e é titular da seleção sueca, chegará no Rio de Janeiro no dia 25 de outubro, juntamente com o empresário Borj Lanz.

CLAUDIA NAO ATRAVESSOU A MANCHA: ONDAS

DOVER (Inglaterra) — A nadadora canadense Claudia Macpherson renunciou hoje ao propósito de atravessar a nado o Canal da Mancha, quando se encontrava a uns dez quilômetros desta cidade.

A atleta chegou a Folkestone a bordo do barco que a acompanhou enquanto ela lutava com as águas embravecidas por ventos de mais de 28 quilômetros por hora.

O estado do tempo era bom quando a jovem, de 16 anos de idade, se lançou às águas, às 5 horas e 30 minutos, na região do Cabo Griz Nez, na França, após adiar a tentativa durante uma semana, por efeito dos fortes ventos reinantes, que provocaram várias torcentas no Canal.

O mar estêve agitado e Claudia teve que ser retirada da água esgotada, umas doze horas depois de haver iniciado seu nado rumo à costa inglêsa. — (UPI-DC)

Selecionado da rodada

Segundo os nossos observadores, ficou sendo o seguinte o selecionado da rodada:

Arqueiro — OTAZIANO (Madureira); lateral direito — JOUBERT (Flamengo); zagueiro central — VIANA (Campo Grande); quarto zagueiro — DARI (Fluminense) e lateral esquerdo — ITAMAR (Madureira). Meio do campo com DEQUINHA (Campo Grande) e GERSON (Flamengo). Ponta direita — NELSINHO (Campo Grande); meia ponta de lança — DIDA (Flamengo); comandante de ataque — MANUEL (Bonsucesso) e ponta esquerda — ESCURINHO (Fluminense).

Por sua atuação espetacular contra o Vasco da Gama, desfazendo tôdas as tentativas do clube cruzmaltino de converter em tentos as jogadas de sua dianteira, elegemos o goleiro OTAZIANO do Madureira.

Foram buscar dólares

Os jogadôres do Botafogo quando se dirigiam para o avião que os levou à Colômbia. O Botafogo fará 3 partidas a 12 mil dólares cada

Portugal importa técnicos

Dois técnicos cariocas deverão deixar o Brasil nos próximos dias, já que Lourival Lorenzi, treinador do Madureira resolveu pedir demissão do seu cargo e vai acertar a sua ida para o Leixões de Portugal.

Duque, vitorioso técnico do Olaria, que vai muito bem com o seu quadro recebeu uma proposta milionária do Belenenses de Portugal para se transferir para aquêle clube. Está estudando e provàvelmente irá aceitar.

MILHÕES

Por um contrato de um ano, Duque, caso aceite, irá receber luvas de Cr$ 2 milhões e ordenados de Cr$ 200 mil, além de prêmios que podem fazê-lo rico.

ESQUERDINHA

Por seu turno, o Madureira, que ficou sem técnico, resolveu, às primeiras horas de ontem, convidar Willian Kieper Santa Rosa, «Esquerdinha», ex-jogador do Flamengo e ex-técnico do Campo Grande para dirigir a equipe. Esquerdinha, embora ainda não tenha respondido oficialmente, irá aceitar.

Valdemiro empatou com Vargas

A luta entre Valdemiro Pinto e o argentino Oscar Vargas, domingo, no auditório da TV-Rio, terminou com o mesmo resultado do combate anterior: vitória por pontos do invicto brasileiro. Enquanto Valdemiro buscava o seu 18.º nocaute, Vargas exibia o seu jôgo de esquivas, a fim de manter-se em pé até o 10º assalto.

O confronto foi relativamente fraco, tendo algum sabor no 5.º "round" quando Valdemiro Pinto conseguiu colocar a sua famosa esquerda. Não obstante o resultado foi justo. Na semifinal, o argentino Aldo Perez derrotou Ivan Cipriano, por pontos em 8 assaltos.

1a. luta — Môscas — Salvador de Sá (Vasco) ganhou por pontos Édison de Sousa (Lucas e Murros), em três assaltos.

2a. luta — Médios — José Paulino (carioca) venceu Aloísio dos Santos (fluminense), por pontos, em 6 "rounds".

Vasco venceu regata mas Botafogo é líder

Com apenas um ponto sôbre o Botafogo (64 x 63), o Vasco sagrou-se na manhã de domingo, na Lagoa Rodrigo de Freitas, vencedor coletivo da "IV Regata do Campeonato de Remo", continuando, porém, o clube alvinegro líder do certame máximo da cidade com uma vantagem de 61 pontos (291 x 230) sôbre o Vasco. O Flamengo foi o terceiro na regata de domingo (47 pontos), persistindo no terceiro pôsto, também, da tabela do Campeonato Carioca (185 pontos).

A regata teve um desenrolar técnico dos mais apreciáveis, com índice disciplinar excelente, sendo tôdas as provas realizadas na distância de mil metros, louvando-se a organização da regata promovida pela Federação, pois além de ser cumprido o horário, iniciada às 9 horas terminou às 11,10 horas, tendo um bom público assistindo à competição, na qual o Flamengo venceu as duas únicas provas clássicas da regata, que foram "Governador do Estado do Rio" e "Carneiro Dias".

CONTAGEM DE DOMINGO

É a seguinte a contagem da regata de domingo:

1 — Vasco, com 64 pontos; 2 — Botafogo, 63 3 — Flamengo, 47; 4 — Icaraí, 10; 5 — Guanabara, 6 pontos; 7 — Boqueirão 2 pontos.

CONTAGEM ATUAL DO CAMPEONATO

É a seguinte a atual contagem do Campeonato Carioca de Remo, computado já o resultado de domingo: 1 — Botafogo, com 291 pontos; 2 — Vasco, 230; 3 — Flamengo, com 185; 4 — Icaraí, 27; 6 — São Cristóvão, com 15 pontos; 7 — Boqueirão, 8 pontos; 9 — Escola Naval, 2; 10 — Natação, 1 ponto; 11 — Internacional e Gragoatá, com zero ponto.

Lopes pede calma mas o Vasco está agitado

"O Vasco da Gama precisa tranqüilidade e paz. O ambiente tenso entre os diretores está influindo no ânimo dos atletas e por isso peço que não perturbem mais o Vasco da Gama". Estas palavras foram do ex-vice-presidente do clube da colina, Manuel Joaquim Lopes, logo após o desastrado resultado da equipe frente ao Madureira.

Dirigentes do Vasco da Gama anunciam que a crise no Vasco foi contornada, mas continuam realizando contatos na tentativa de pacificação de espíritos. A renúncia do sr. Mário Lamosa não será efetivada e o dirigente do remo continuará.

FAIXAS

Torcedores e sócios do Vasco da Gama antes da partida de domingo colocaram faixas no estádio, pedindo o retorno de Lopes e a saída de alguns dirigentes. Outros gritavam pedindo ao presidente José da Silva Rocha, que renunciasse. A torcida durante todo o jôgo e principalmente após a partida acusava o maior dirigente vascaíno como único culpado da situação reinante.

SENTIU-SE MAL

No transcorrer da partida, José da Silva Rocha, fortemente apupado, acabou sendo socorrido às pressas, uma vez que sentiu-se mal. Alguns torcedores, quando souberam da situação do presidente, esquecendo-se do coração gritaram: "Deixa morrer".

NÃO FALOU

Jorge Vieira embora sem dar a perceber, estava irritado e logo após o jôgo retirou-se. Milton Dias Pinho era a pessoa menos procurada. Nem parecia o responsável pelo futebol. Vevé teve crise de chôro e os jogadores de um modo geral não se sentiam bem.

Botafogo embarcou: jogos na Colômbia

Às 11 horas, em um jacto da Pan-American, o Botafogo seguiu para a Colômbia, via Caracas, onde fará três partidas, respectivamente, contra o Santa Fé, Milionários e Deportivo, as duas primeiras em Bogotá e a última em Cali. O clube alvinegro receberá 12 mil dólares livres de despesas por jôgo.

O chefe da delegação alvinegra e diretor de futebol do clube, Djalma Nogueira, falando à reportagem do DIÁRIO CARIOCA momentos antes do embarque, disse que Otávio Pinto Guimarães iria tentar a reunião do Arbitral para ver se os clubes concordam que o Botafogo adie seu jôgo contra o Canto do Rio para atuar a 26 em Caracas ou Guaiaquil.

MUITA NECESSIDADE

O técnico Marinho, mostrava-se bastante satisfeito com esta viagem, dizendo que para os jogadores era muito boa, já que o quadro, livre de ondas e problemas internos, pudesse acertar definitivamente suas linhas. Acredita que na volta, tudo passe a correr bem. Sôbre os três jogadores juvenis que acompanham a equipe, Zé Carlos, Jair e Canavieira, acha que está lidando com três futurosos craques que nessas partidas terão chances de mostrar o bom futebol que possuem.

PROBLEMAS

Amarildo e Didi ainda não renovaram seus contratos com o Grêmio da "Estrêla Solitária" e Djalma Nogueira tem esperanças de acertar a situação nestes dias fora do Rio. No entanto, falando à nossa reportagem, os craques disseram que não era fácil a renovação nas bases que o Botafogo desejava, sendo que Didi foi mais além, afirmando que dificilmente renovará seu compromisso já que deseja ir para o Cristal de Lima, onde ficará financeiramente independente.

CAIU RECORDE DO MUNDO NOS 4 X 100 M

CUYAHOGA (Ohio) — Uma equipe norte-americana bateu ontem o recorde mundial de natação para revezamento de 4 x 100 metros, quatro estilos, com 4 minutos, 1 segundo e 6/10.

O quarteto, formado por Tom Stock, Chet Jastremski, Fred Schmidt e Pete Sintz, representou o Indianápolis Athletic Club e superou o recorde estabelecido por outra equipe do mesmo nome, o ano passado. — (UPI-DC)

Porque somos "bi"

Após conhecer as principais cidades do Brasil e os seus mais avançados centros futebolísticos, retornou, ontem, a Santiago do Chile, o sr. José Ramella, administrador de "El Retiro", onde se concentraram os jogadores nacionais que se tornaram bicampeões mundiais de futebol. O sr. Ramella e espôsa vieram ao Brasil a convite da CBD. Ele afirmou — admirado com o grande entusiasmo das crianças pelo futebol — que agora conhece a razão pela qual conquistamos pela segunda vez, a "Taça Jules Rimet". Na foto, o casal Ramella ladeado pelo dentista Mário Trigo e espôsa, vendo-se, também, o supervisor Carlos Nascimento

'ÔNIBUS BANDEIRANTES'

EMPRÊSA TOLENTINO

HORÁRIOS:

BELO HORIZONTE PARA CURVELO:
07.00 — 10,00 — 12,00 — 15,00 — 16,00 — 18,00 — 20,00

BELO HORIZONTE PARA CORINTO:
06,00 — 08,00 — 11,00 — 14,00 — 17,00

CURVELO PARA BELO HORIZONTE:
06,00 — 07,00 — 08,00 — 09,00 — 11,00 — 12,00 — 13,00 — 14,00 — 15,00
16,00 — 18,00 — 19,00.

MENOS REMÉDIO MAIS CIÊNCIA

Muitos doentes não se curam das enfermidades apesar de medicação bem indicada. Nestes casos o insucesso é atribuído a uma deficiência nos processos de defesa orgânica — Leia o livro O PODER CURATIVO DO SANGUE distribuído na Clínica Dr. Olívio Martins das 14 às 19 horas, na Av. 13 de Maio n. 13 — Ed. Municipal — 19.º andar Gr. 1.904 — Remessa pelo CORREIO mediante o envio de Cr$ 30,00

Veiga promete água para os hospitais da GB ainda hoje

Diario Carioca

RIO DE JANEIRO, TERÇA-FEIRA, 14 DE AGOSTO DE 1962

"Minha Querida Lady"

Bibi Ferreira, Jaime Costa e Paulo Autran, principais intérpretes de "Minha Querida Lady", são servidos durante o coquetel em que foi apresentado à imprensa o elenco daquela comédia musical

'Minha Querida Lady' trará Bibi de volta

Considero "Minha Querida Lady" o papel mais importante de minha vida artística, e sinto uma emoção como se estivesse iniciando minha carreira", declarou à reportagem do DIARIO CARIOCA a atriz Bibi Ferreira, por ocasião do coquetel realizado, ontem, no Restaurante "Terrasse", onde foi apresentado o elenco da peça que será estreiada dia 21.

A revista musical, sucesso de sete anos nos Estados Unidos, trará de volta ao palco, após um afastamento de sete anos, Bibi Ferreira, que, ao lado de Paulo Autran e Jaime Costa, tem um dos papéis principais.

"Minha Querida Lady" é uma comédia musical baseada na peça de Bernard Shaw "Pigmaleão". Sua autoria é de Allan J. Lerner e Frederic Lowe. A apresentação brasileira terá a tradução de Henrique Pongetti. Será um espetáculo inédito para os brasileiros que conhesem sòmente a opereta, onde ao contrário da comédia musicada, domina a parte de canto. Tomarão parte no espetáculo cêrca de 70 elementos. O guarda-roupa é uma réplica exata do que está sendo apresentado em Nova Iorque, e veio da Broadway.

Segundo o sr. Vitor Berbara, um dos produtores do espetáculo, o Teatro Carlos Gomes foi o escolhido para as apresentações por ser o único, além do Municipal, que comporta em cena as grandes montagens da peça. São êstes cenários mudados, às vêzes, num espaço de 16 segundos, por 26 maquinistas disto encarregados. Há cenas em que tomam parte, ao mesmo tempo, 40 artistas.

O Teatro Carlos Gomes está sendo limpo e preparado, e o equipamento Phillips, nêle empregado tem o valor de Cr$ 1.000.000,00. Informou ainda o sr. Berbara que o custo total do empreendimento orçará em cêrca de Cr$ 40.000,00. Calcula que o tempo mínimo de exibição, "sem ambições comerciais" que a peça deverá ficar em cartaz para equilibrar despesas com receitas será de três meses.

O cantor Hélio Paiva, que estréia nessa peça como ator, num dos principais papéis, o "Fred", e tem a seu cargo uma das mais belas canções: "Na rua onde você mora", declara-se impressionado com a musicalidade de Paulo Autran e Bibi Ferreira. Por sua vez Paulo Autran explicou ser a sua parte musical mais interpretada do que cantada. Acentuou ainda ser esta a primeira vez que atua num espetáculo musicado, considerando uma das "mais divertidas experiências por que tem passado".

O diretor de cena é Gregory Kayne, responsável por tôda a montagem da peça. A coreografia é de inteira responsabilidade de Harry Hoolive. Ambos vieram dos Estados Unidos especialmente para êsses trabalhos. Robert Lerner, irmão do autor de "My Fair Lady", está presente como supervisor geral do espetáculo. Além dos principais elementos já citados, tomam parte na comédia musicada Sérgio Viotti, Suzana Negri, Elso Gomes, Sérgio de Oliveira e outros.

Continua em tôda a Zona Norte a falta d'água que irrompeu sexta-feira última, em cêrca de quatro bairros daquela parte da cidade. Vários hospitais, inclusive alguns do Centro, como o Moncorvo Filho e Cruz Vermelha, vem sofrendo com a crise de abastecimento, tendo êste, inclusive, necessitado adiar duas operações.

O sr. Veiga de Brito, diretor do Departamento de Águas, no entanto, informou à nossa reportagem que hoje a situação já deverá estar normalizada, e explicou a crise d'água como sendo uma conseqüência da colocação de um nôvo registro (para o contrôle do abastecimento da ZN) no cruzamento das Ruas Uruguai e Maria Amália.

OUTRA RAZÃO

Prosseguindo o sr. Veiga de Brito afirmou que a falta d'água foi causada ainda pela falta de energia com que vinham funcionando as máquinas da adutora do Guandu, que tendo que trabalhar com uma voltagem de 50 ciclos, há vários dias funcionavam com uma fôrça de 47 ciclos, provocando assim um enfraquecimento dos motores que passaram a ter uma rotação quase mínima.

No entanto, durante sábado e domingo, as máquinas receberam reforços e em conseqüência disto, segundo o sr. Veiga de Brito, tôda a ZN receberá água normalmente. O diretor do DA disse ainda, que durante êsse fim de semana a falta d'água não foi tão acentuada como noticiaram alguns jornais, pois "fizemos um verdadeiro "jôgo d'água" para que a crise não piorasse, inclusive deslocando grande volume do abastecimento da ZS para cobrir a deficiência da ZN".

BOMBEIROS

Apesar da promessa do diretor do DA para a normalização do abastecimento hoje, as Administração dos Hospitais Moncorvo Filho e Cruz Vermelha continuam a requerer a assistência do Corpo de Bombeiros, que, desde sexta-feira, tem feito a entrega de 30 mil litros d'água para o primeiro e cinco mil para o segundo, que inclusive já está impossibilitado de atender os doentes que precisam fazer exames de radioterapia e Raio X, para não falar da parte de cirurgia.

É proibido falar

As normalistas estão proibidas pelo sr. França Campos de falar à imprensa. Essa é uma foto "proibida"

Ajuda à favela

Os fuzileiros navais destacados no porta-aviões americano "Constellation", que ontem deixou a Guanabara após breve visita, associaram-se à campanha que seus colegas, os fuzileiros da guarda da Embaixada Americana no Rio, vêm realizando em favor dos favelados cariocas e contribuiram com a importância de 24 mil cruzeiros, arrecadada da colaboração espontânea de tôda a corporação. Na foto, vê-se o sargento Segarra, à esquerda, chefe da Guarda da Embaixada, cumprimentando o capitão Searle, do "Constellation", e, ao fundo, o sargento Virili e os fuzileiros navais Lazier, Boling e Harris

Dispensa de mestres agrava crise: ensino

Quatro mil alunas, matriculadas em diversos cursos pré-normais no Estado da Guanabara, continuam prejudicadas em seus estudos, sem saber se prestarão provas de Ciências, Geografia, História e Inglês ou Francês, porque a Secretaria de Educação ainda não se pronunciou sôbre o projeto de modificação do critério dos exames, proposto pela Congregação de Professôres do Instituto de Educação, pelo qual serão apenas realizadas provas de Português e de Matemática.

Protestando unânimemente contra a modificação pretendida, as alunas de todos os cursos preparatórios e seus mestres muitos dos quais já dispensados, por ter-se como certa a medida) mostram-se surprêsas com os acontecimentos, de vez que o governador Carlos Lacerda, altamente considerado nos meios educacionais, é defensor intransigente da Lei de Diretrizes e Bases, como preconiza, em seu artigo 9, o ensino de Geografia e Ciências como matérias indispensáveis ao ciclo médio. A mudança, se ocorrer, privará as futuras professôras de demonstrarem conhecimentos dessas disciplinas, lecionadas no ginasial.

DISCIPLINAS BASICAS

Uma alta fonte do ensino médio, cujo nome omitimos a pedido, disse que compreende, em princípio, o problema criado para o Instituto, de vez que 1.700 candidatas foram reprovadas, no ano em curso, em Matemática, enquanto as reprovações em outras matérias totalizaram 300.

Salientou, entretanto, que História, Geografia e Ciências são disciplinas básicas para o nível médio, segundo o Conselho Federal de Educação, e a Lei de Diretrizes e Bases considera as duas primeiras "elementos iniciadores do educando no meio em que deve viver, e depois, no mundo em que deve conviver. Para o curso médio, Ciências é tida, no diploma legal, como "disciplina universal, pelo seu valor formativo e por sua utilidade prática".

— Não se compreende — ouvimos dêsse porta-voz — que os exames para admissão às Escolas Normais dispensem as provas de conhecimento dessas matérias, por parte das futuras normalistas que vão absorver, se aprovadas, disciplinas de manejo de classe. Sem dúvida, se impõe uma modificação, mas há dois critérios diversos, que poderiam ser estudados pelo Sr. Flexa Ribeiro:

a) média mínima de 40 para Português e Matemática, enquanto prevaleceria a global 50 no conjunto das matérias;

b) classificação segundo a ordem decrescente dos exames, até atingido o total de vagas.

Concluiu o informante dizendo que as provas de admissão às Escolas Normais

(Conclui na 3ª página)

Carioca jogou tudo na Loteria Estadual

Os quinze mil bilhetes da Loteria Estadual em sua primeira extração foram quase imediatamente absorvidos pela população carioca, que assim se habilitou a concorrer aos dois prêmios maiores de 2 milhões de cruzeiros, um de 1 milhão, um de 500 mil, outro de 200 mil cruzeiros e muitos outros prêmios menores, num total de 21 milhões de cruzeiros.

O sr. Celso Furtando Mendonça, diretor-superintendente da Loteria do Estado, ficou entusiasmado com essa receptividade e, falando ao DC, declarou: "A população da Guanabara soube prestigiar a sua loteria, cujos lucros serão integralmente aplicados em obras de assistência hospitalar e escolar".

VANTAGENS

Sôbre os planos adotados, disse o diretor superintendente da SELE que o preço de Cr$ 2.000,00 foi uma novidade para os compradores que estavam habituados aos antigos preços da antiga Loteria Federal, "mas o público depressa compreendeu e aceitou o plano, tanto assim que o êxito do lançamento da loteria ultrapassou a expectativa geral, como tive oportunidade de apurar pessoalmente, percorrendo as principais casas do ramo e inquirindo os vendedores de rua".

"Na verdade, a Loteria da Guanabara não oferece apenas um prêmio maior de 2 milhões de cruzeiros. No plano em circulação, os chamados "prêmios maiores" são dois de 2 milhões, um de 1 milhão, um de 500 mil cruzeiros, e um de duzentos mil cruzeiros. E o total de prêmios distribuídos, entre grandes e pequenos, é de 21 milhões de cruzeiros".

MAIS CHANCE

"E' preciso levar em conta que, enquanto a Loteria Federal emite 40.000 bilhetes por extração a Loteria do Estado emite apenas 15.000 bilhetes. Quase três vêzes menos. E não é só. Examine o plano da Loteria da Guanabara e veja que, numa emissão de 15.000 bilhetes, mais de 4.000 bilhetes saem premiados. Quer dizer, em cada dez bilhetes três são premiados. Nunca, nem a Loteria Federal, nem qualquer loteria estadual apresentaram até hoje um plano tão rico".

Esclareceu o sr. Celso Furtado de Mendonça que na Loteria da Guanabara a chance do comprador é muito maior. "Menos bilhetes, mais prêmios".

PADROEIRA

Assinalou o sr. Celso Furtado de Mendonça que a Loteria da Guanabara fará anualmente uma extração especial, denominada "Loteria de Nossa Senhora da Glória", em comemoração ao mês de Nossa Senhora da Glória, em que a Loteria começa a funcionar.

A primeira extração será realizada às 14 horas de quinta-feira, na sede do Serviço de Loteria da Guanabara, Rua Sete de Setembro, 170, com a presença do governador Carlos Lacerda.

Jôgo beneficente

O superintendente da Loteria Estadual, sr. Celso Furtado de Mendonça (foto) ficou exultante com a receptividade: carioca prestigiou o seu jôgo oficial e beneficente

MOSTRA DE ELEUTHERÍADES EM COPACABANA

No próximo dia 20, às 21 horas, o pintor Stephan Eleutheríades apresentará ao público sua segunda mostra individual, sob patrocínio da Associação Brasileira do Congresso pela Liberdade da Cultura, na Rua Domingos Ferreira, 122, loja B, esquina de rua Santa Clara.

A primeira mostra de Eleutheríades foi bastante elogiada e se realizou em 1956 na "Petite Galerie", sendo dedicada à cidade de Mengália no Mar Negro da Romênia, de onde o artista é originário.

Condenados à morte os peixes da Lagoa

Os peixes da Lagoa Rodrigo de Freitas estão ameaçados de morrer asfixiados, a exemplo das outras vêzes, porque a máquina que desobstrui o canal, pelo qual são renovadas as águas da lagoa está parada.

A Sociedade dos Amigos da Lagoa, a pedido dos moradores do bairro, dirigirá um apêlo às autoridades para que tomem imediatas providências, visando a evitar a repetição do fenômeno, que já se tornou "tradicional", que não só traz graves prejuízos à população local, como afugenta os visitantes que ali acorrem por ser um dos mais belos pontos do Rio.

NINGUÉM VÊ NADA

Anualmente os moradores da Lagoa e bairros próximos, lutam contra a morte dos peixes, fato que merece das autoridades competentes as mais diversas explicações, para no fim vir a providência simples da desobstrução do canal.

A solução é simples — queixam-se os moradores mas quase sempre demora muito tempo e, enquanto isso, temos de enfrentar êsse terrível mau cheiro que vem do apodrecimento dos peixes mortos, provocando doenças e afastando as famílias de casa.

Os moradores estranham que nem mesmo a Saúde Pública tenha tomado conhecimento do fato que não é novidade e tem sido motivo de reclamações às autoridades.

'Imprensa escandalosa leva louco ao crime'

O dr. Edmundo Maia, diretor do Serviço Nacional de Doenças Mentais, esclarecendo a onda de agressões que vêm se repetindo na cidade por alienados mentais, justificou-a, não como um aumento da periculosidade dos enfermos, mas pelo estímulo fornecido pela imprensa de escândalos. — "O efeito nefasto, difundido diàriamente por tais jornais, envenenam de tal maneira a mente de pessoas de espírito fraco, que elas são levadas a cometer os atos mais desatinados. — Citou como exemplo o caso do recente suicídio da ex-"estrêla" do cinema Marilyn Monroe, que desencadeou atrás de si uma série de mortes.

A incidência de casos de loucura não cresceu, nem o govêrno tem deixado de prestar a assistência que lhe compete. O número de loucos que estão em liberdade, é hoje o mesmo e alguns anos passados, talvez um pouco menos. A Organização Mundial de Saúde dá, não só para o Brasil como para todo o mundo, o índice médio de 10% de pessoas portadoras de enfermidade mental, contudo estas pessoas não são, obrigatòriamente loucas, mas portadoras de tendências à loucura podendo sobrevir ou não o acesso.

NÚMERO DE DOENTES

No Estado da Guanabara existem cêrca de dez mil doentes internados. A êstes enfermos as autoridades vêm prestando tôda assistência possível. Os mais modernos métodos de tratamento são empregados, inclusive a terapêutica ocupacional, que é o que de mais indicado existe na moderna psiquiatria. Em todo o Brasil, presentemente estão internados 50 mil alienados nos cento e cinquenta hospitais mantidos pelo govêrno.

Segundo as estatísticas (Janeiro de 1961) passaram por ambulatórios de doenças mentais, em todo o país, aproximadamente duzentos mil doentes. Neste ano, graças ao incentivo que vem dando ao seu departamento, acredita o dr. Edmundo Maia que êste número se eleve a perto de 300 mil. Em janeiro de 1961 existiam em todo o país apenas vinte ambulatórios. Atualmente êste número foi elevado para noventa e segundo o plano em desenvolvimento deverão estar em funcionamento, dentro de três anos, cêrca de cento e oitenta ambulatórios espalhados por áreas demográficas de maior índice. Estão também nos planos do Servi-

(Conclui na 3ª página)

'O Pagador' é desconhecido nos "States"

Afirmando que o filme "O Pagador de Promessas" não teve qualquer publicidade no Estados Unidos e por isso continua desconhecido do público, enquanto o "Orfeu Negro" vem sendo reprisado em várias cidades, regressou ao Brasil, o jovem paulista Victor Caldas Meireles, que se encontrava em Hollywood estudando técnica de cinema.

Adiantando que o Brasil ainda não tem indústria cinematográfica, razão pela qual algumas pessoas interessadas em investir dinheiro nesse campo em nosso país, ainda não o fizeram, o jovem cineasta trouxe três "scripts" que serão rodados no Brasil, um dos quais "A Volta ao Brasil em 30 dias" que contará com a participação de artistas brasileiros e norte-americanos.

dos Decetistas III Congresso

Reivindicações, tais como enquadramento definitivo, readaptação, insalubridade e risco de vida; problemas da administração, como sejam novas Diretorias Regionais, melhor distribuição da correspondência postal e telegráfica, Código Brasileiro e Telecomunicações, são alguns dos problemas que constam do longo temário que os funcionários do Departamento dos Correios e Telégrafos irão discutir entre os dias 23 e 26 do corrente mês, quando estarão reunidos, no Estado da Guanabara, em seu III Congresso Nacional.

Ao Congresso, que vem sendo organizado há longo tempo pela União Brasileira dos Servidores Postais e Telegráficos, estarão presentes representantes das 31 Diretorias Regionais somando 400 delegados.

Sofrimento

Domingo é dia de completo e integral abandono da cidade por parte da Polícia.

Muito embora nos campos de futebol e casas de diversões públicas se encontrem sempre elementos do DESP, os quais, também são vistos nas praias e nos lugares aprazíveis, as ruas não merecem a honra da presença de guardas-civis e soldados da Polícia Militar.

Por isto o dia de descanso semanal é o mais repleto de ocorrências que vão desde a simples rixa até o homicídio brutal envolvendo pessoas de ambos os sexos e das mais diferentes idades.

Tem-se a impressão, lendo-se o noticiário relativo às ocorrências policiais do domingo, que a cidade não possui, nem teórica nem pràticamente, qualquer parcela de policiamento e que, os que vivem à margem da lei, são senhores absolutos da situação, podendo fazer o que muito bem entenderem sem o temor de qualquer reação por parte das autoridades e seus agentes.

A frieza do chefe de Polícia para o caso é deveras contristadora. Para êle de nada valem os fatos ocorridos, as queixas apresentadas aos distritos policiais, as reclamações da imprensa, o noticiário abundante que ilustra os vespertinos de segunda-feira.

Nenhuma importância êle liga ao que ocorre nesta infeliz cidade, cuja vigilância está dependendo da boa-vontade de quem só tem má-vontade em relação aos problemas cruciais da cidade pelo fato de desconhecê-los integralmente.

O dia do descanso semanal está se transformando para o carioca em dia de juízo final.

Além das dificuldades de transporte o cidadão e sua família passam pelo dissabor de violências e atentados que são praticados mesmo à luz meridiana. Em lugar de descanso é dia de sofrimento.

TIMBAÚBA

RONDA CARIOCA

Policiais acusados de furto

Os detectives José Gomes Craveiro, do 3º Distrito Policial, e Vilmer Pinheiro, do 2º, estão sendo apontados pela viúva Ester Monteiro como os homens que no último dia 6, dizendo que "procuravam jóias contrabandeadas", auxiliaram os negociantes Hermann Levy e Jaime Zeimer Albuquerque de Oliveira no furto de seus nove diamantes, avaliados em Cr$ 7 milhões e 500 mil. Enquanto isso, o detective Corimbaba, chefe do Setor de Roubos e Furtos da Delegacia de Copacabana, disse que "o furto das pedras preciosas parece uma farsa, mas mesmo assim pretende ouvir os seus colegas, bem como os negociantes, que desde a semana passada não aparecem em sua firma, a agência de compra e venda de automóvel localizada na Rua Barata Ribeiro, 253-A.

Contou ainda o detective Corimbaba que, enquanto não encontra os acusados, está tentando elucidar vários "pontos misteriosos" do furto, tais como a procedência dos diamantes, o motivo pelo qual a mulher preferia guardar sua fortuna em seu apartamento da Rua Ronald de Carvalho, 55, 201, e em que firma, e por quanto, as jóias estavam seguradas. Alguns pontos das declarações da vítima estão também sendo examinados, pois parecem um tanto fantasiosos. Segundo dona Ester Monteiro, os diamantes foram por ela atirados pela janela quando a "quadrilha" abordou-a em seu apartamento.

Procurador acusado

O procurador da Justiça do Trabalho, Elmar Wilson de Aguiar Campos, que no dia 13 de novembro do ano passado assassinou, no saguão interno do Ministério do Trabalho, seu colega Ilo Bastos, comparecerá no próximo dia 21 ao I Tribunal do Júri, para tomar conhecimento do libelo acusatório.

Matador no Júri

O juiz Roberto Talavera Bruce, do I Tribunal do Júri, pronunciou, ontem, a José Oliveira Sousa, que no dia 25 de julho do ano passado assassinou à tiros de revólver Diamantino da Costa Barros, fato ocorrido em frente ao número 274 da Rua Dionísio. A vítima, momentos antes, estava assistindo a um programa de televisão em companhia de sua noiva e, ao ouvir alguns disparos de arma de fogo na rua, foi ver o que acontecia, sendo baleada por José Oliveira Sousa.

Primos brigam a bala

Antônio Barbosa dos Reis, de 19 anos, empregado do Açougue Nossa Senhora de Fátima, localizado na Rua Sebastião Lacerda, 33, em Japeri, Estado do Rio, foi quase assassinado pelo seu primo, o leiteiro Sebastião José Cerqueira, de 22 anos, com um tiro de revólver na cabeça. A vítima, que está internada entre a vida e a morte no Hospital Sousa Aguiar, contou que a agressão ocorreu na tarde de ontem, quando transitava pelas imediações de sua residência, número 487 daquela mesma rua. Sôbre os motivos do fato, o açougueiro disse que se desentendeu com o primo porque vendeu um dos quatro litros de leite de propriedade dêle.

Violência policial

"Êsse documento para mim não vale nada" e, em seguida, um soldado da Polícia Militar rasgou a Carteira de Identificação de Ivan Tomás Carleoni, fato ocorrido na esquina das ruas Aristides Lôbo com Praça Condessa Frontin. Ivan fôra interpelado pelo militar porque discutia em alta voz, naquele local, sôbre os movimentados lances da peleja Fluminense e Bonsucesso, realizada na noite de sábado, no Maracanã. O PM, que serve no Batalhão Caetano de Faria, na Avenida Salvador de Sá, estava acompanhado de um colega que, apesar de estar a cavalo, sacou da espada e investiu contra Ivan, que não teve outra alternativa senão correr. O reclamante solicita as providências do Comando da Polícia Militar.

Tiro na madrugada

Continua internada em estado gravíssimo, no Hospital Carlos Chagas, a jovem Léia Sousa Pinto, que, na madrugada de ontem, foi ferida a bala por um desconhecido, quando conversava na porta de sua casa, na Rua Irapuã, 6, com o soldado do Exército Aires Moreira e o funcionário público Sebastião Lima de Barros. Ao ser interrogada no HCC, Léia caiu em várias contradições, indicando, assim, que conhece seu agressor. Por outro lado, a sra. Laura Pinto de Sousa informou à Polícia que sua filha vive maritalmente com um militar de gênio violento, que está sendo procurado como principal suspeito da agressão. O fato foi registrado no 28º Distrito Policial.

Comeram e não pagaram

De revólver em punho, o comerciante Manoel Afonso Pires Couto enfrentou uma turma de marginais que, há tempos, vinha consumindo comida e bebidas do bar de sua propriedade, localizado na Rua Cordovil, 936, sem querer pagar. Na madrugada de ontem, Manoel resolveu que a turma teria que pagar o que comera e bebera e atirou em José Francisco Gomes, que ficou internado no Hospital Carlos Chagas. Após o tiro, um bando de marginais invadiu o bar e deu início a uma depredação, quando chegaram ao local duas Radiopatrulhas que impediram o massacre do comerciante, que foi autuado pelos ferimentos causados em José Francisco, no 22º Distrito Policial.

Facadas por amor

Por gostar da mulher do amigo, o indivíduo Ambrósio de tal esfaqueou, ontem à noite, na favela do Arará, em Benfica, o operário José Laurindo Silva (25 anos, solteiro, Rua Matupiri, sem número, naquele morro), atingindo-o nove vêzes na cabeça, peito e abdomen. José Laurindo foi internado em estado de coma no Hospital Getúlio Vargas e o agressor fugiu, estando as autoridades do 18º Distrito Policial em seu encalço. A vítima, segundo os médicos, não resistirá à gravidade dos seus ferimentos.

Nôvo chefe

Em solenidade presidida pelo chefe de Polícia, e à qual compareceu o ministro Elmano Cruz, os generais Ciro de Resende, Milton Barbosa Guimarães e Augusto Magessi, além de promotores e policiais de diversas categorias, foi empossado, ontem, na direção da Guarda-Civil, o delegado Edgard Xavier de Matos — policial que já conta com 28 anos de serviços prestados à segurança pública. O cargo agora ocupado pelo delegado Xavier de Matos estava a rigor vago, uma vez que apenas os funcionários respondiam pelo expediente.

Não viram o bicho

O delegado Henrique de Melo Morais, titular do 14º DP, o comissário Newton Ferreira e o detective Alfredo Angelo de Aquino Filho foram suspensos pelo chefe de Polícia porque não encontraram em sua jurisdição uma "fortaleza" do jôgo do bicho que foi "estourada" pelas autoridades da Delegacia de Costumes e Diversões, Seção de Jogos. Sabe-se ainda que o titular do 3º Distrito Policial está também na mira do chefe de Polícia, uma vez que continuam em funcionamento várias casas de contravenção em Copacabana. Os policiais foram punidos com 15 dias de suspensão.

Procuram solução: loucos

O diretor do Serviço Nacional de Doenças Mentais, dr. Edmundo Maia, considera que imprensa má contribui para o aumento dos crimes praticados por alienados mentais. Na foto à esquerda do dr. Rodrigo Ulisses de Carvalho, diretor do Manicômio Judiciário